

平成29年度

能代市の教育

能代市教育委員会

能代市の教育方針

能代市教育等の振興に関する施策の大綱（平成27年11月策定）

平成27年度から29年度の3年間を期間とし、本市の教育目標や施策の根本的な方針を定めています。

■策定の経緯等

平成27年4月、地方教育行政の組織及び運営に関する法律の一部改正により、地方公共団体の長は地域の実情に応じ、教育、学術及び文化の振興に関する総合的な施策の大綱を策定しなければならないこととされました。

これにより、本市においても、国の第2期教育振興基本計画を参酌し、秋田県教育、学術文化の振興に関する施策の大綱、及び能代市総合計画後期基本計画等との整合性を図り策定しました。

○基本理念

「学び合う 感謝と思いやりにあふれる“わ”のまち能代」

能代市は「感謝と思いやりにあふれる“わ”のまち能代」を目指し、各種施策を展開しています。この感謝と思いやりは、人と人との関わりから、また自分を取り巻く環境から、様々なことを学ぶ中で育まれていくものと考えます。

能代市においては、そうした学び合いから、市民が豊かな自然と歴史、伝統ある文化を大切にし、お互いの立場や考え方を尊重し合い、助け合いながら、共に希望をもって生き、次代に引き継いでいくことができるよう、教育等の振興に関する施策の充実を図っていきます。

未来を担う子どもたちに感謝と思いやりの心を育み、子どもたちが安全・安心に、伸び伸びと健やかに成長できるよう、家庭・学校・地域・行政が一体となって育てていく取組を進めます。

○基本目標

1. 豊かな人間性を育む学校教育の推進

感謝と思いやりにあふれた豊かな心と健やかな体、そして「自ら学び、考え、行動する力」をもった児童生徒の育成に取り組めます。

【施策の方向性】

- ① 主体的で創意ある教育活動の推進
- ② 心豊かでたくましい子どもを育てる指導
- ③ 基礎学力の向上を図る学習指導
- ④ 幅広い識見と実践的指導力を培う教職員の研修
- ⑤ 安全・安心な学校教育環境の整備

2. より心豊かで生き生きとした暮らしにつながる学びの場づくりの推進

子どもに豊かな人間性を育むためには、何より、そこに住む大人が心豊かに生き生きと暮らせることが大切です。市民の学習を通して、人と人をつなぎ、関わりを広げていきます。

【施策の方向性】

- ① 学習の成果を地域に生かす取組の推進
- ② 市民ニーズや地域課題に対応した多様な学習機会の提供と充実
- ③ 学習を通じた生きがいづくり、仲間づくりの支援
- ④ 社会教育施設等の適切な運営による、より良い学習環境の充実

3. 学校・家庭・地域・行政等が一体となった、次代を生きる子どもたちを育むまちづくりの推進

学校・家庭・地域・行政等が協働で、体験活動や見守りなど、子どもを育てる環境づくりに取り組みます。

【施策の方向性】

- ① 学校・家庭・地域の連携協力の推進
- ② 保護者への学習機会の提供等による家庭教育の支援
- ③ 読書活動の推進
- ④ 地域活動に必要な学習機会の提供
- ⑤ 食育を通じた健全な子どもの育成

4. ふるさとの伝統文化の継承と文化芸術の振興

郷土の伝統芸能や文化財を市民共有の財産として、その保存、継承に取り組みます。また、市民の文化芸術活動への支援や、優れた芸術作品の鑑賞機会の提供等を通して、文化芸術の振興に取り組みます。

【施策の方向性】

- ① 伝統芸能の継承
- ② 文化財保護事業の推進
- ③ 文化芸術の振興

5. スポーツで輝く夢のあるまちづくりの推進

市民や関係団体等と連携・協働しながら、だれもが生涯にわたってスポーツに親しみ、スポーツを楽しみ、健康で豊かな生活を営む元気なまちを目指します。

【施策の方向性】

- ① 学校と地域における子どものスポーツ機会の充実
- ② ライフステージに応じたスポーツ活動の推進
- ③ スポーツを活用した地域の活性化
- ④ 市民が主体的に参画できるスポーツ環境の整備

(目 次)

教 育 行 政

1 能代市教育委員会委員名簿……………	1	5 組織図及び職員数の状況……………	3
2 教育委員会開催状況及び議決状況……………	1	6 教育財政……………	4
3 能代市教育委員会委員在職期間……………	2	7 平成28年度教育委員会各課・館の主な歩み	6
4 歴代能代市教育委員会委員長等……………	2		

学 校 教 育

1 平成29年度学校教育の重点……………	11	10 学校給食の状況……………	25
2 能代市教育委員会の学校訪問……………	13	11 独立行政法人日本スポーツ振興センター 年度別災害発生件数及び給付金……………	26
3 教育研究所……………	14	12 学校医、学校歯科医、学校薬剤師一覧……………	26
4 小・中学校使用教科書……………	15	13 奨学金の貸与状況……………	27
5 校長会、教頭会……………	15	14 能代市奨学選考委員会……………	28
6 小・中学校の概要……………	16	15 能代市中心身障害児就学指導委員会……………	28
7 学校紹介……………	17	16 能代市山本郡学校保健会……………	28
8 平成28年度中学校卒業生徒の進路……………	23		
9 児童生徒の体位状況……………	24		

社 会 教 育

1 平成29年度能代市生涯学習方針……………	29	7 文化会館……………	57
2 生涯学習・スポーツ振興課（生涯学習 係・公民館文化係）……………	31	8 図書館……………	59
3 社会教育関係委員……………	37	9 子ども館……………	61
4 社会教育関係団体……………	40	10 サン・ウッド能代……………	65
5 青少年関係団体……………	43	11 勤労青少年ホーム……………	66
6 公民館……………	46	12 働く婦人の家……………	68

生 涯 ス ポ ー ツ

1 平成29年度事業計画……………	70
2 生涯スポーツ振興のための組織……………	74

施 設 一 覧 表

1 学校施設……………	82	3 スポーツ施設……………	84
2 社会教育施設……………	83		

教 育 行 政

1 能代市教育委員会委員名簿

平成29年5月25日現在

区 分	氏 名	任 期	
委員長	きむら こうかん 木村 高寛	自 平成29年 5月25日 至 平成33年 5月24日	(4期目)
委員 (職務代理)	にしむらしょういち 西村 省一	自 平成28年 5月25日 至 平成32年 5月24日	(2期目)
委員	はまの えみこ 浜野 恵美子	自 平成26年 5月25日 至 平成30年 5月24日	(2期目)
委員	なかじま さちこ 中嶋 佐千子	自 平成27年 5月25日 至 平成31年 5月24日	(1期目)
教育長	すとう ゆきのり 須藤 幸紀	自 平成26年 5月25日 至 平成30年 5月24日	(2期目)

2 教育委員会開催状況及び議決状況（平成28年度）

月 日	区 分	場 所	議案件数	協議件数	報告件数
4 27	定例会	二ツ井町庁舎	4		1
5 24	定例会	仮庁舎	4	1	1
6 30	定例会	二ツ井町庁舎	3		
7 26	定例会	市立図書館			1
8 25	定例会	二ツ井町庁舎	1	1	1
9 29	定例会	仮庁舎	2		
10 18	定例会	二ツ井町庁舎	1		
11 24	定例会	仮庁舎		3	
12 27	定例会	二ツ井町庁舎	4		
1 26	定例会	新庁舎			
2 1	臨時会	新庁舎	1		
2 20	定例会	二ツ井町庁舎		7	
3 1	臨時会	新庁舎	1		
3 27	臨時会	二ツ井町庁舎	2		
3 27	定例会	新庁舎	18	1	4
合 計			41	13	8

3 能代市教育委員会委員在職期間

平成29年5月25日現在

小玉勝幸① H18. 3. 21~H18. 5. 24	田中仁純① H18. 3. 21~H18. 5. 24	工藤健一① H18. 3. 21~H18. 5. 24	大淵衛子① H18. 3. 21~H18. 5. 24	神馬郁朗① H18. 3. 21~H18. 5. 24
木村高寛① H18. 5. 25~H21. 5. 24	田中仁純② H18. 5. 25~H20. 5. 24	五十嵐伸子① H18. 5. 25~H19. 5. 24	大淵衛子② H18. 5. 25~H22. 5. 24	神馬郁朗② H18. 5. 25~H22. 5. 24
木村高寛② H21. 5. 25~H25. 5. 24	田中仁純③ H20. 5. 25~H24. 5. 24	五十嵐伸子② H19. 5. 25~H23. 5. 24	浜野恵美子① H22. 5. 25~H26. 5. 24	須藤幸紀① H22. 5. 25~H26. 5. 24
木村高寛③ H25. 5. 25~H29. 5. 24	西村省一① H24. 5. 25~H28. 5. 24	五十嵐伸子③ H23. 5. 25~H27. 5. 24	浜野恵美子② H26. 5. 25~(H30. 5. 24)	須藤幸紀② H26. 5. 25~(H30. 5. 24)
木村高寛④ H29. 5. 25~(H33. 5. 24)	西村省一② H28. 5. 25~(H32. 5. 24)	中嶋佐千子① H27. 5. 25~(H31. 5. 24)		

※ 氏名の後の番号は、教育委員として何期目かを示す。

4 歴代能代市教育委員会委員長等

平成29年5月25日現在

委員長	委員長職務代理者	教育長
小玉勝幸 H18. 3. 21~H18. 5. 24	田中仁純 H18. 3. 21~H18. 5. 24	神馬郁朗 H18. 3. 21~H18. 5. 24
田中仁純 H18. 5. 25~H19. 5. 24	木村高寛 H18. 5. 25~H21. 5. 24	神馬郁朗 H18. 5. 25~H22. 5. 24
田中仁純 H19. 5. 25~H20. 5. 24		
田中仁純 H20. 5. 25~H21. 5. 24		
田中仁純 H21. 5. 25~H22. 5. 24	木村高寛 H21. 5. 25~H24. 5. 27	須藤幸紀 H22. 5. 25~H26. 5. 24
田中仁純 H22. 5. 25~H23. 5. 24		
田中仁純 H23. 5. 25~H24. 5. 24		
木村高寛 H24. 5. 28~H25. 5. 24	五十嵐伸子 H24. 5. 28~H25. 5. 24	須藤幸紀 H26. 5. 25~(H30. 5. 24)
木村高寛 H25. 5. 25~H26. 5. 24	西村省一 H25. 5. 25~H26. 5. 24	
木村高寛 H26. 5. 25~H27. 5. 24	西村省一 H26. 5. 25~H27. 5. 24	
木村高寛 H27. 5. 25~H28. 5. 24	西村省一 H27. 5. 25~H28. 5. 24	
木村高寛 H28. 5. 25~H29. 5. 24	西村省一 H28. 5. 25~H29. 5. 24	
木村高寛 H29. 5. 25~(H30. 5. 24)	西村省一 H29. 5. 25~(H30. 5. 24)	

5 組織図及び職員数の状況

(平成29年4月1日現在)

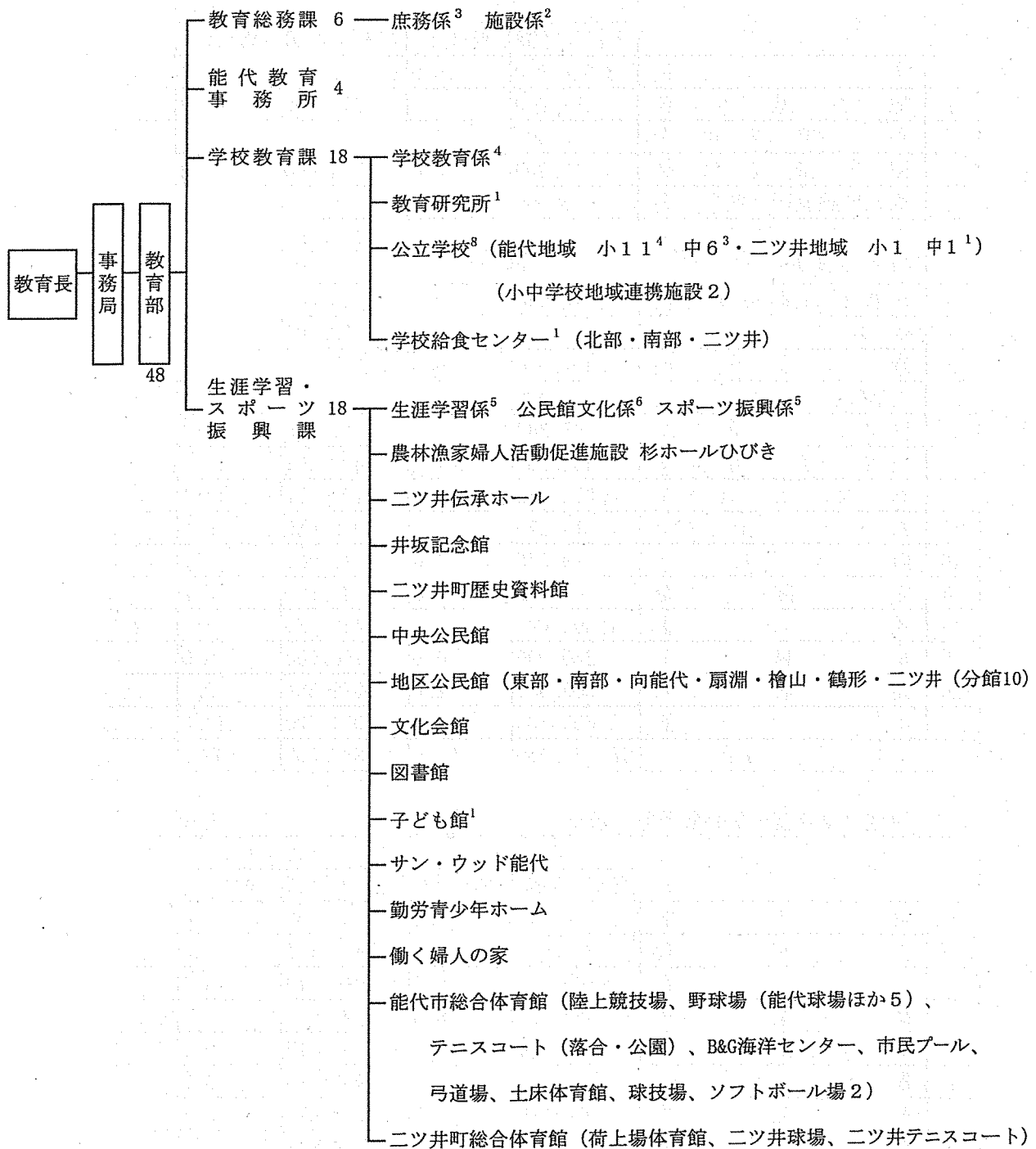

部局	教委
定数	133
現員	48

6 教育財政

(1) 平成29年度一般会計予算(歳入)

(単位:千円)

区 分		平成29年度		平成28年度		伸 率 (%)
		当初予算額	構成比%	当初予算額	構成比%	
1	市 税	5,916,210	20.9	5,762,665	20.2	2.7
2	地 方 譲 与 税	261,000	0.9	272,000	0.9	△ 4.0
3	利 子 割 交 付 金	3,000	0.0	7,000	0.0	△ 57.1
4	配 当 割 交 付 金	13,000	0.0	44,000	0.2	△ 70.5
5	株式等譲渡所得割交付金	6,000	0.0	35,000	0.1	△ 82.9
6	地方消費税交付金	982,000	3.5	1,141,000	4.0	△ 13.9
7	ゴルフ場利用税交付金	30	0.0	90	0.0	△ 66.7
8	自動車取得税交付金	46,000	0.2	33,000	0.1	39.4
9	地方特例交付金	17,000	0.1	18,000	0.1	△ 5.6
10	地 方 交 付 税	8,400,000	29.6	8,300,000	29.0	1.2
11	交通安全対策特別交付金	7,000	0.0	7,000	0.0	0.0
12	分担金及び負担金	98,343	0.3	87,588	0.3	12.3
13	使用料及び手数料	401,534	1.4	402,697	1.4	△ 0.3
14	国 庫 支 出 金	4,072,252	14.4	4,128,677	14.4	△ 1.4
15	県 支 出 金	2,214,275	7.8	1,902,486	6.7	16.4
16	財 産 収 入	9,576	0.0	11,937	0.0	△ 19.8
17	寄 附 金	48,000	0.2	48,000	0.2	0.0
18	繰 入 金	1,409,629	5.0	1,482,779	5.2	△ 4.9
19	繰 越 金	250,000	0.9	250,000	0.9	0.0
20	諸 収 入	569,651	2.0	578,381	2.0	△ 1.5
21	市 債	3,630,500	12.8	4,074,700	14.3	△ 10.9
合 計		28,355,000	100.0	28,587,000	100.0	△ 0.8

(2) 平成29年度一般会計予算(歳出)

(単位:千円)

区 分		平成29年度		平成28年度		伸 率 (%)
		当初予算額	構成比%	当初予算額	構成比%	
1	議 会 費	230,741	0.8	230,265	0.8	0.2
2	総 務 費	3,878,421	13.7	4,447,123	15.6	△ 12.8
3	民 生 費	10,408,625	36.7	10,010,570	35.0	4.0
4	衛 生 費	1,884,724	6.6	1,925,021	6.7	△ 2.1
5	労 働 費	32,311	0.1	30,716	0.1	5.2
6	農 林 水 産 業 費	1,107,209	3.9	1,065,116	3.7	4.0
7	商 工 費	1,050,293	3.7	1,025,070	3.6	2.5
8	土 木 費	3,274,647	11.5	3,516,681	12.3	△ 6.9
9	消 防 費	1,179,442	4.2	1,368,892	4.8	△ 13.8
10	教 育 費	2,320,805	8.2	2,106,838	7.4	10.2
11	災 害 復 旧 費	500	0.0	416	0.0	20.2
12	公 債 費	2,967,282	10.5	2,840,292	9.9	4.5
13	予 備 費	20,000	0.1	20,000	0.1	0.0
合 計		28,355,000	100.0	28,587,000	100.0	△ 0.8

(3) 平成29年度教育委員会関係費内訳

(単位：千円)

区 分	平成29年度		平成28年度		伸 率 (%)
	当初予算額	構成比%	当初予算額	構成比%	
教育総務費	420,995	18.0	434,335	20.5	△3.1
小学校費	348,203	14.9	356,030	16.8	△2.2
中学校費	262,352	11.2	344,009	16.2	△23.7
社会教育費	509,188	21.8	518,350	24.4	△1.8
保健体育費	780,067	33.4	454,114	21.4	71.8
労働施設費	16,274	0.7	15,017	0.7	8.4
合 計	2,337,079	100.0	2,121,855	100.0	10.1

(4) 教育予算の推移

(単位：千円)

年 度	一般会計総額	教 育 費			一般会計 対 比 (%)
		(労働施設費含) 総 額	(労働施設費含) 経常的経費	(労働施設費含) 建設事業費	
19年度	24,066,812	(2,866,323)	(2,354,362)	(511,961)	(11.9)
		2,831,822	2,322,595	509,227	11.8
20年度	23,707,513	(3,164,313)	(2,599,581)	(564,732)	(13.4)
		3,128,311	2,567,909	560,402	13.2
21年度	28,050,636	(6,310,401)	(2,248,975)	(4,061,426)	(22.5)
		6,297,544	2,236,118	4,061,426	22.5
22年度	26,017,725	(3,416,237)	(2,244,984)	(1,171,253)	(13.1)
		3,403,118	2,231,865	1,171,253	13.1
23年度	29,341,209	(3,196,999)	(2,277,680)	(919,319)	(10.9)
		3,183,480	2,264,161	919,319	10.9
24年度	24,894,037	(2,483,547)	(2,143,696)	(339,851)	(10.0)
		2,469,304	2,129,453	339,851	9.9
25年度	25,612,568	(2,054,822)	(1,786,318)	(268,504)	(8.0)
		2,039,553	1,771,049	268,504	8.0
26年度	26,427,519	(1,994,412)	(1,714,773)	(279,639)	(7.6)
		1,979,642	1,700,003	279,639	7.5
27年度	27,916,002	(2,650,619)	(1,771,994)	(878,625)	(9.5)
		2,636,103	1,757,478	878,625	9.4
28年度	28,916,686	(2,386,390)	(1,944,787)	(441,603)	(8.3)
		2,371,373	1,929,770	441,603	8.2
29年度	28,355,000	(2,337,079)	(1,821,586)	(515,493)	(8.2)
		2,320,805	1,805,312	515,493	8.2

※平成27年度までは決算額、平成28年度は年度末現在予算額、平成29年度は当初予算額。

7 平成28年度教育委員会各課・館の主な歩み

(1) 教育総務課

- 28年8月 能代市教育委員会事務点検・評価報告書を作成、公表
9月 能代市の教育を作成、公表
29年2月 能代市総合教育会議開催

(2) 学校教育課

- 28年 5月 能代市初任者研修会開催 参加者10名
6月 豊島区と能代市の教員派遣事業（豊島区から3名）
7月 小規模小学校の在り方協議会（7月～1月）
8月 能代市講師等研修会開催 参加者10名
豊島区と能代市の生徒交流事業（能代市から中学生14名）
豊島区と能代市の教員派遣事業（能代市から16名）
10月 ふるさと学習交流会
発表校：湊城西小・第五小・鶴形小 参加児童176名
11月 能代っ子中学生ふるさと会議
発表テーマ：「魅力あるまち『能代』にするために～今、自分たちにできること～」
～ふるさと「能代」を象徴するキャッチフレーズをつくろう～
発表校：能代東中・ニツ井中・能代二中 参加生徒271名
豊島区と能代市の教員派遣事業（豊島区から21名）
29年 1月 能代市講師等研修会開催 参加者14名
2月 小規模小学校地域懇談会（市内5校）

(3) 生涯学習・スポーツ振興課

①生涯学習係・公民館文化係

- 28年 4月～ 放課後子ども教室推進事業
（体育館開放 5教室、合計 104回、延べ 1,524人
図書室等開放 7教室、合計1,324回、延べ 25,807人
プール開放 12教室、合計 197回、延べ 8,856人
週末体験活動 12教室、合計 54回、延べ 1,059人）
5月 ミニマナブゥ市
6～9月 檜山城跡発掘調査
7月 市内歴史探訪会（40人）
7月 民俗芸能連合会設立10周年記念合同発表会
8～9月 平影野遺跡発掘調査
8月 銀河連邦子ども留学交流（児童6人、鹿児島県肝付町開催）
8月 能代市成人式（396人）
10月 マナブゥ市
10月 郷土芸能合同発表会（能代地区・ニツ井地区）
11月 市外歴史探訪会（24人）
11月 歴史資料館企画展「中世のニツ井」
11月 情報リテラシー講座「情報の達人になる！2」（6人）
11月 子ども民俗芸能発表会
12月 能代市所蔵絵画展（2,197人）
1月 図書館見学ツアー（17人）

- 1月 家読関係講座「ポップをつくろう！」(8人)
- 2月 能代市栄光賞授与式(能代市総合体育館 文化部門48人)
- 3月 能代市栄光賞追加授与式(能代市役所本庁舎 文化部門 3人)

②スポーツ振興係

- 28年 4月～ シルバースポーツの日(能代市総合体育館、第2・4火曜日、全24回 延べ2,081人)
- 4月 能代市スポーツ推進委員会(～3月、全6回)
- 5月 山田久志サブマリスタジアムリニューアルオープン記念式典(山田久志サブマリスタジアム)
- 5月 のしろチャレンジデー2016
- 5月 第43回のしろ歩け歩け大会(風の松原陸上競技場、風の松原 49人)
- 6～9月 マリンスポーツ教室(海洋センター艇庫、全14回 延べ29人)
- 7月 のしろ健康21健康展(能代市文化会館 健脚度測定・ストレッチ講座 49人)
- 7月 秋田ノーザンハピネッツ NOSHIROバスケットボールフェスタ(能代市総合体育館 156人)
- 8月 ニツ井地区男女混合家庭バレーボール大会(ニツ井町総合体育館 44人)
- 8～9月 体験版!多種目スポーツ教室(能代市総合体育館、全8回 延べ 41人)
- 8～10月 体験版!ファミリースポーツ教室(能代市総合体育館等、全8回 延べ32人)
- 8～11月 JFAこころのプロジェクト「夢の教室」(市内小学校 373人)
- 9月 第13回B&G財団会長杯レディースバドミントン能代大会(B&G海洋センター 40人)
- 9月 能代市スポーツ少年団指導者研修会(プラザ都 スポ少関係者 21人)
- 9月 第5回能代市ミニバスケットボール交流大会(アリナス 338人)
- 9月 第71回国民体育大会・第16回全国障害者スポーツ大会出場選手壮行会(能代市総合体育館 33人)
- 10月 第3回秋田25市町村対抗駅伝「ふるさとあきたラン！」(大館市内コース 23人)
- 10月 スポレクフェスタのしろ兼能代市スポーツ少年団交流大会(アリナス他 340人)
- 10月 第22回きみまちニツ井マラソン大会(ニツ井町周辺コース 1,837人)
- 11月 能代市スポーツ少年団スポーツセミナー(能代市総合体育館 全2回 20人)
- 11月 B&G財団会長杯レディースバレーボール交流大会(B&G海洋センター 125人)
- 12月 第4回能代カップ中学校選抜バスケットボール大会(能代市総合体育館 232人)
- 29年 1月 スポレクフェスタふたつ(ニツ井町総合体育館 105人)
- 1月 能代市スポーツ少年団体力テスト(能代市総合体育館 402人)
- 1月 能代市スポーツ少年団育成母集団・保護者研修会(能代市総合体育館 56人)
- 2月 第17回能代市教育長杯ミニバスケットボール交流大会(ニツ井町総合体育館 225人)
- 2月 第36回B&G財団会長杯バドミントン大会(能代市総合体育館 637人)
- 2～3月 川尻邦子先生のエアロビクス教室(アリナス、全6回 延べ72人)
- 2月 能代市栄光賞授与式(能代市総合体育館 スポーツ部門 277人)
- 3月 能代市栄光賞追加授与式(能代市役所本庁舎 スポーツ部門 1人)

(4) 中央公民館

- 28年 4月 ～ 高校生ボランティア育成講座 (体験学習等12回 127人)
4月 ～ 知っ得講座 (「混ぜればゴミ、分ければ資源!」等7回 139人)
4月 ～ 中央寿大学 (月例学習会10回 1,525人)
4月 ～ 子ども料理教室 (3回 36人)
4月 ～ 親子わくわく教室 (「子どもを導く水彩画&ヨガ」等6コース 7回 110人)
5月 ～ 市民学校① (「はじめての絵画教室」10回 125人)
5月 ～ 地域づくりセミナー (「今日からはじめる地域づくり」等6回 210人)
6月 ～ 地元探訪まちあるき (能代の風土、歴史、生活文化などの学習7回 123人)
6月 ～ キッズレストラン (3回 34人)
7月 ～ 出張ファミリー講座 (保育所、小学校、公民館等で6回 249人)
7月 ～ ちびっ子公民館 (宿泊体験等7回 128人)
9～10月 平成28年度能代市公民館祭 (9/30～10/1 総入場者数 3,256人)
作品展示28団体 出品数1,102点 入場者2,408人
芸能発表29団体 出演者 239人 入場者 800人
公開講座 2回 48人
10月 市民学校② (「毛筆で味わう書道教室」10回 178人)
29年 1月 市民学校③ (「描く楽しみを味わう絵画教室」10回 170人)
1月 創作かるたコンテスト 220人

(5) 地区公民館

①東部公民館

- 28年 5月 ～ 扇洲寿大学 (8回 248人)
6月 ～ 東部市民学校 (「施設見学」ほか5コース 6回 85人)
10月 東部公民館文化祭 (22～23日 入場者324人)
作品展示9団体・個人12人 出品数438点 芸能発表13団体

②南部公民館

- 28年 4月 ～ 南部寿大学 (9回 120人)
10月 ～ 南部市民学校 (「パッチワーク (花の壁掛け)」ほか4コース 7回 58人)
10月 南部公民館文化祭 (8～9日 入場者345人)
作品展示96人 出品数504点 芸能発表10団体

③向能代公民館

- 28年 5月 ～ 向能代寿大学 (10回 353人)
8月 ～ 向能代市民学校 (「デコパージュ作品の製作」ほか5コース 10回 196人)
10月 東雲地区文化祭 (29～30日 入場者305人)
作品展示7団体・73人 出品数543点

④檜山公民館

- 28年 5月 ～ 檜山寿大学 (8回 151人)
9月 ～ 檜山市民学校 (「押し花講座」ほか3コース 7回 74人)
10月 檜山地区文化祭 (16日 入場者180人)
作品展示74人 出品数298点

⑤鶴形公民館

28年 5月 ～ 鶴形寿大学 (8回 192人)

6月 ～ 鶴形市民学校 (「木工教室」ほか6コース 7回 46人)

11月 鶴形地区文化祭 (8日 入場者800人) ※鶴形そば祭りと同時に開催
作品展示19人 出品数94点 芸能発表6団体

⑥常盤小学校及び常盤中学校地域連携施設

28年 4月 ～ 常盤寿大学 (6回 252人)

11月 ～ 常盤市民学校 (「料理教室」ほか4コース 5回 72人)

10月 常盤地区文化祭 (22～23日 入場者350人)
作品展示193人 出品数347点

⑦ニツ井公民館

28年 6月 ～ ニツ井市民学校 (「トレッキング講座」ほか4コース 23回 304人)

7月 ～ 子ども夏休み体験教室 (「囲碁教室」ほか2コース 7回 75人)

10月 ニツ井地区文化祭 (8日、21～23日 総入場者数1,236人)

8日 芸能発表 (入場者500人)、芸能発表17団体

21～23日 作品展示、児童防火ポスター展示 (入場者616人)

作品展示17団体・個人5人 出品数667点

22日 ダンスパーティー (参加者3団体 20人)

呈茶会 (参加者100人)

12月 ～ 子ども冬休み体験教室

(「もちつき&かがみもちづくり」ほか2コース 4回 78人)

(6) 文化会館

28年 4月 ～ ロビーコンサート6回開催 (入場者660人)

5月 氣志團学園Ⅱ～拳の中のロックンロール～ (入場者845人)

8月 平成28年度松竹特別公演「芝桜」 (入場者400人)

9月 第12回みんなであうたうコンサート (入場者250人)

10月 DRUM TAO (入場者1,099人)

12月 第12回クリスマスこどもコンサート (入場者400人)

29年 1月 千住真理子リサイタル (入場者600人)

3月 第17回のしろクラシックコンサート (入場者400人)

3月 中丸三千繪リサイタル (入場者500人)

(7) 図書館

28年 4月 ～ おはなし会 (30回、444人)

4月 ～ ビデオ映写会 (24回、237人)

5月 読書推進研修会 (35人)

5月 ～ 図書館劇場 (8回、373人)

6月 ～ 図書館講座 (9回、231人)

8月 一日図書館員 (小学生2人)

10月 第56回能代市俳句大会 (40人)

(8) 子ども館

- 28年 4月 ～ プラネタリウム投映 (年3番組、6,256人)
4月 ～ 星空めぐり (10回、160人)
4月 ～ かがくあそび (12回、530人)
4月 ～ GAOお出かけ水族館 (2回、1,569人)
5月 ～ 風の松原チャレンジ (4回、33人)
5月 ～ 自然観察会 (3回、34人)
5月 ～ 星空観察会 (3回、75人)
5月 ～ モデルロケット教室 (6回、55人)
5月 ～ ペットボトルロケット教室 (6回、89人)
6月 はやぶさの日イベント (2回、107人)
7月 アロマクラフト講座 (1回、15人)
7月 紙工作講座 (1回、20人)
7月 ～ デコパージュ講座 (2回、39人)
7月 ～ 軽量粘土講座 (2回、44人)
7月 ～ パブリックビューイング (2回、69人)
8月 コズミックカレッジ (1回、40人)
8月 ～ サイエンスポケット (2回、65人)
8月 和アート講座 (1回、15人)
8月 ～ グラスリッツェン講座 (2回、34人)
8月 折り紙講座 (1回、25人)
9月 銀河フェスティバル関連事業 (2日間、898人)
11月 ～ ロボット・プログラミング講座 (12回、124人)
11月 ～ 子どもお茶会 (3回、137人)
12月 ～ 親子でたのしくリトミック講座 (2回、37人)
12月 絵てがみ講座 (1回、12人)
29年3月 フォト白神写真展 (8日間、1,349人)

(9) サン・ウッド能代

通 年 生涯学習施設として、市民の利用に供する。

(10) 勤労青少年ホーム

通 年 勤労青少年の自主活動の場及び広く市民の生涯学習活動の場として、その利用に供する。

- 28年 5月 ～ 勤労青少年ホーム主催講座 (「能代こみっとアカデミー」 21回 71人)
6月 ～ 勤労青少年ホーム主催講座 (「あ～きた さあ見っとー」 2回 8人)
29年 1月 勤労青少年ホーム主催講座 (「ウインタースポーツ講座」 5人)
1月 勤労青少年ホーム主催事業「ノシロメガロックボンバー」

(11) 働く婦人の家

通 年 働く女性や勤労者家庭主婦等の福祉の増進と地位の向上を図るため、女性の学習活動意欲を高める場として、その利用に供する。

- 28年 4月 ～ 働く婦人の家主催講座 (「ヨーガ講座」ほか 9回 134人)
10月 第32回働く婦人の家まつり
(1～2日 学習成果の発表と利用者の交流、利用者グループ連絡協議会主催432人)

学 校 教 育

1 平成29年度 学校教育の重点

1 主体的で、創意ある教育活動の推進

本年度の重点	実践事項
(1) 学習指導要領の趣旨を踏まえた特色ある教育計画の立案と実践・評価	①教育目標の重点化・具体化と達成状況の確認 ②諸調査等の分析・活用による教育課程の改善
(2) 読書に親しむ態度と望ましい読書習慣の定着	①読むことの高める読書指導 ②「能代市子ども読書活動推進計画」に基づく家庭との連携
(3) ふるさと教育の趣旨を生かした教育活動の推進	①郷土の自然・歴史や伝統・文化・産業等を生かした教育課程の編成 ②人々との関わりから学ぶ体験活動の工夫
(4) 宇宙・科学技術の学びの充実	①宇宙に関わる授業や体験的活動の実施 ②子ども館(プラネタリウム)を活用した理科授業

教育委員会の施策や事業

- ・あきた型学校評価の推進
- ・学校支援ボランティア事業
- ・学校評議員制度の推進
- ・モデルロケットの打ち上げ体験の実施
- ・小学生ふるさと学習交流会
- ・読書活動推進研修会
- ・能代っ子中学生ふるさと会議
- ・学校図書支援員の配置事業

2 基礎学力の向上を図る学習指導

本年度の重点	実践事項
(1) 基本的な学習習慣の確立	①学習規律の維持・徹底 ②小・中が連携した学び方指導 ③家庭学習への支援・指導の充実
(2) 子どもが主体的に取り組める学習指導	①分かる・できる喜びを実感できる学習 ②学ぶ意欲を高める課題設定と学習過程の工夫 ③個に応じた指導の充実を図る学習形態や指導方法の工夫
(3) 評価を生かした授業改善	①評価の時間確保と評価に基づくきめ細かな指導 ②学習状況調査、単元評価問題等の分析に基づく指導
(4) ねらいに即したICTの効果的な活用	①情報機器や電子黒板等の効果的な活用

教育委員会の施策や事業

- ・市指導主事による全学級訪問・要請訪問
- ・国と県の学習状況調査等の分析と指導
- ・教育専門監を生かした実践的な研修会
- ・ALT、ALTコーディネーター、小学校外国語活動支援員の配置
- ・県教育委員会等を活用した研修会

3 心豊かで、たくましい子どもを育てる指導

本年度の重点	実践事項
(1) 生き方を探究し自立を促す指導	①キャリア教育の視点による教育課程の見直し ②「道徳の時間」の充実
(2) 自己実現を支える生徒指導	①共感的な人間関係を築く学級づくり ②校内体制の整備（組織的かつ迅速な対応） ③いじめ防止基本方針をもとにした人権教育の推進
(3) 健やかな心と体の育成	①体力づくりと健康的な生活習慣の定着 ②がん教育等を含む「命の教育」の推進
(4) 防災教育の推進	①「能代市地域防災計画」に基づく実践の充実 ②危険を予測・回避する能力の育成
(5) 一人一人を生かす特別支援教育	①特別支援教育推進委員会の機能の向上 ②「個別の指導計画」に基づく実践と「個別の教育支援計画」の作成

教育委員会の施策や事業

- ・ 教育研究所報「ふいご」による実践共有
- ・ Q-Uテストの実施（小5～中2）年2回実施
- ・ いじめ問題対策連絡協議会の開催
- ・ 心の教室相談員の配置
- ・ 適応指導教室「はまなす広場」の設置
- ・ 不登校保護者会の開催（月1回）
- ・ 教育相談「風の子電話」（相談電話・面談）の設置
- ・ 児童生徒支援アドバイザーの配置事業
- ・ スクールカウンセラー配置事業（県）
- ・ 新体力テスト等調査の実施と分析
- ・ 能代市交通安全プログラムの推進
- ・ 5歳児親子相談の実施（就学前相談）
- ・ 特別支援教育アドバイザーの配置事業
- ・ 特別支援教育支援員の配置
- ・ 不登校、いじめの根絶に向けた児童生徒支援アドバイザー学校訪問

4 幅広い識見と実践的指導力を培う教職員の研修

本年度の重点	実践事項
(1) 学力向上のための研修	①学校の実態に即した研修の充実 ②視聴覚機器活用の促進、ICTによる校務の効率化
(2) 安全・安心な学校づくりのための研修	①不登校・いじめの根絶 ②児童生徒の規範意識を高める指導体制の整備 ③特別支援教育の充実 ④情報モラル教育の充実
(3) 学びをより豊かにするための研修	①小学校英語教科化の準備と外国語活動の充実 ②宇宙・科学技術の学びの充実 ③初任者及び講師等への実践知の伝達 ④中堅教員の指導力向上への研修 ⑤教育連携を生かした研修 （東京都豊島区、茨城県坂東市、長野県箕輪町）

教育委員会の施策や事業

- ・ 全学級訪問等の実施による研修支援
- ・ 理科学力向上研修会
- ・ 情報学習支援員の配置
- ・ 市生徒指導主事会との連携
- ・ 特別支援教育研修会（秋田大学連携）
- ・ 小学校外国語活動授業研修会
- ・ モデルロケット研修会（秋田大学連携）
- ・ 初任者研修、講師等研修会（市・郡）
- ・ 教務主任・研究主任研修会
- ・ 中堅教員の指導力向上研修会
- ・ 豊島区との教員・生徒等の相互交流
- ・ 学校事務の共同実施

2 能代市教育委員会の学校訪問

所長訪問 5月下旬～	○各校の課題を明らかにし、授業改善に向けた目標を具体的に設定するために、北教育事務所長・山本出張所長の学校訪問に、市教委も同行し、学校とともに指導を受けます。
全学級訪問 6月下旬～ 要請訪問 (希望校へ)	◎市の重点の説明や、各校の授業改善の取組について協議するために、指導主事が訪問します。(教育視察の受入を兼ねる場合あり) ※教育長訪問の前に実施【各校1回】 (1) 全学級の授業参観 (2) 全職員への指導助言 ○各校の授業改善の取組を支えるため、指導主事が訪問します。 (1) 授業への指導・援助(授業構想、研修会等も含む) (2) 課題に応じた研修会への支援(いじめ、不登校等)
教育長訪問 10月中旬～	◎各校の経営方針の実践と授業改善等の成果を確認するために、教育長・学校教育課長・参事・指導主事が訪問し、可能な限り全職員の授業を参観し、助言します。【各校1回】

*開催期日は変更になる場合があります。

平成29年度 学校教育課・教育研究所関連事業			
月	主催・所管事業	月	主催・所管事業
4月	<ul style="list-style-type: none"> 各交付式での情報交換・研修 全国学力・学習状況調査(小・中学校 4/18) 第1回いじめ問題対策連絡協議会 児童生徒支援アドバイザー学校訪問～6月 	10月	<ul style="list-style-type: none"> 小学生ふるさと学習交流会(10/7) 教育長訪問～11月下旬
5月	<ul style="list-style-type: none"> 北教育事務所長訪問～6月下旬 第1回Q-Uアンケート モデルロケット研修会(6年生担任、中学校理科教員) 読書活動推進研修会(5/24) 市初任研I(5/31) 	11月	<ul style="list-style-type: none"> 研究主任会(11/6) 能代っ子中学生ふるさと会議(11/15) 能代市教育支援委員会(11/21)
		12月	<ul style="list-style-type: none"> 県学習状況調査(12/6～7) 第2回Q-Uアンケート
6月	<ul style="list-style-type: none"> 全学級訪問～9月下旬 理科学力向上研修会 中堅教員研修会I(6/28) 	1月	<ul style="list-style-type: none"> 第2回講師等研修会(1/9) 中堅教員研修会II(1/10) 第2回教務・研究主任合同協議会(1/12)
7月	<ul style="list-style-type: none"> 第1回教務・研究主任合同協議会(7/25) 	2月	<ul style="list-style-type: none"> 教育研究所運営協議会(2/15) 「はまなす広場」運営協議会(下旬) 第2回いじめ問題対策連絡協議会
8月	<ul style="list-style-type: none"> 心の教室相談員情報交換会(8/4) 第1回講師等研修会(8/8) 外国語活動授業研修会(8/17) 特別支援教育担任等研修会(8/18) 豊島区訪問研修(8/21～22) 市初任研II(8/23) 	3月	<ul style="list-style-type: none"> 市社会科副読本(小・中)の改訂 「教育課程の展開と実践」12号発行
通年	<ul style="list-style-type: none"> 適応指導教室「はまなす広場」 教育相談「風の子電話」(電話相談・面談) 不登校保護者会(月1回) 	毎週(火)～(金) 9:00～15:00 毎週(月)～(金) 8:30～17:00 第3木曜 19:00～21:00	

3 教育研究所 (能代市教育研究所設置条例)

(1) 設置の趣旨

教育に関する専門的、技術的事項の研究及び教職員研修等の業務を行い、もって能代市教育の充実・振興を図る。

(2) 主たる業務

- ① 教育に関する専門的及び技術的事項の調査研究に関すること。
- ② 教職員の研修に関すること。
- ③ 教育相談及び生徒指導に関すること。
- ④ 教育関係資料の収集及び作成に関すること。
- ⑤ 情報化及び国際化教育に関すること。
- ⑥ 前各号に掲げるもののほか、教育の充実振興に関すること。

(3) 教育研究所機構図

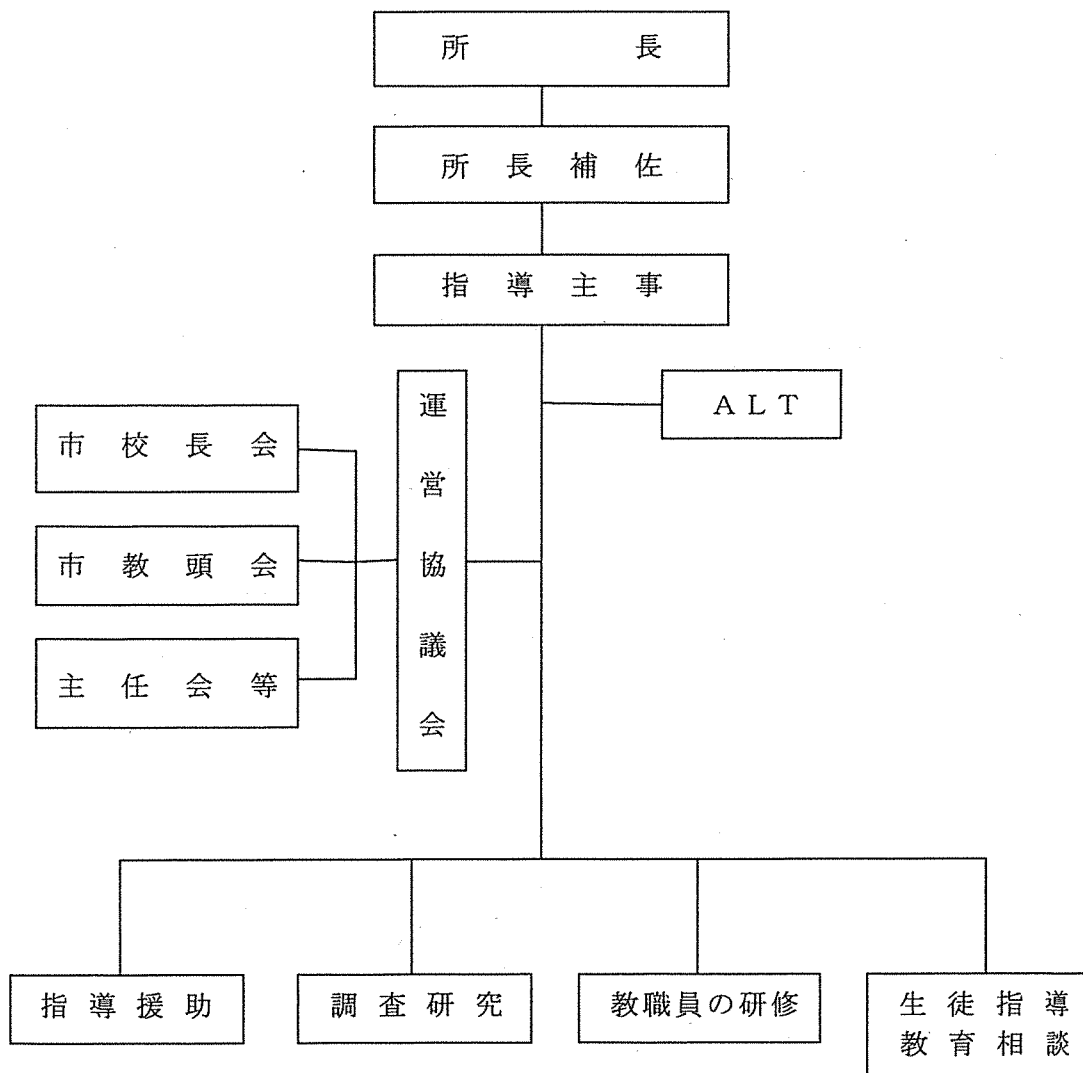

4 小・中学校使用教科書

(平成29年度)

	小学校教科書名	発行者	中学校教科書名	発行者
国語	国語	光村	国語	光村
書写	書写	光村	中学書写	光村
社会	新しい社会	東書	新しい社会 地理 新しい社会 歴史 新しい社会 公民	東書
社会地図	楽しく学ぶ小学生の地図帳	帝国	中学校社会科地図	帝国
算数・数学	新しい算数	東書	新しい数学	東書
理科	新しい理科	東書	新しい科学	東書
生活	せいかつ	教出	—	—
音楽	小学音楽 音楽のおくりもの	教出	中学生の音楽 中学生の器楽	教芸
図工・美術	ずがこうさく	開隆堂	美術	開隆堂
技術	—	—	技術・家庭 (技術分野)	開隆堂
家庭	小学校 わたしたちの家庭科	開隆堂	技術・家庭 (家庭分野)	開隆堂
保健	新しい保健	東書	新しい保健体育	東書
英語	—	—	NEW HORIZON English Course	東書

5 校長会、教頭会

校長会

会長 渡邊清彦 (向能代小)
 副会長 菊池信和 (常盤小中)
 近藤勘一 (第四小)
 佐藤勝明 (崇徳小)
 会計監査 小玉リツ子 (鶴形小)
 大高幸美 (竹生小)
 幹事 野村重公 (淳城南小)
 佐藤克 (東雲中)

教頭会

会長 高橋真也 (崇徳小)
 副会長 金谷律夫 (浅内小)
 佐藤幸美 (二ツ井中)
 監事 千羽正人 (竹生小)
 大久保喜徳 (鶴形小)
 幹事 藤田卓也 (東雲中)
 菊地天 (能代東中)

事務局

淳城南小学校
 (若松町2番24号)
 TEL 52-5329

事務局

東雲中学校
 (向能代字トトメキ106番地1)
 TEL 52-5119

6 小・中学校の概要

(1) 小・中学校数等

(平成29年5月1日現在)

区分	学校数	職員総数	教職員数	男子	女子	事務職員 (県)	栄養職員	事務員 校務員
小学校	12	178	164	65	99	7	3(1)	4
中学校	7	128	116	71	45	7	1(1) (1)	4
小中計	19	306	280	136	144	14	4	8

※ 栄養職員の()内は栄養教諭数
 ※ 委託の事務員・校務員は含まない

※ 臨時教職員・非常勤職員数は含まない

(2) 学年別児童生徒数

(平成29年5月1日現在)



区分	1学年		2学年		3学年		4学年		5学年		6学年		総計	
小学校	329		339		367		380		407		382		2,204	
男子	174	155	170	169	195	172	193	187	227	180	196	186	1,155	1,049
女子														
中学校	395		422		438								1,255	
男子	181	214	228	194	230	208							639	616
女子														
小中計													3,459	
男子													1,794	1,665
女子														

(3) 学校の略歴

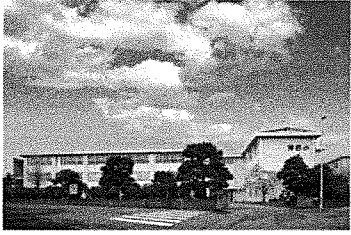
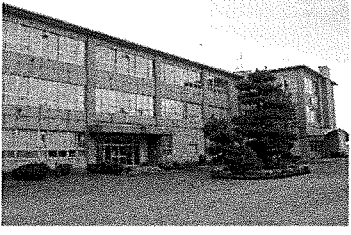

学校名	現校長	創立・学校統合等
淳城西小	近藤正実 (第5代)	H19.4.1 新設。淳城一、二、三を閉校し新設。
淳城南小	野村重公 (第5代)	H19.4.1 新設。淳城一、二、三を閉校し新設。
第四小	近藤勘一 (第40代)	M12.7.2 創立。H22年10月新校舎竣工式。
第五小	石川智也 (第39代)	M8.5.24 創立。H5年火災。H7年竣工式。
向能代小	渡邊清彦 (第43代)	M9.12.17 創立。S58年落成記念。H20年4月日影小統合
朴瀬小	松橋浩行 (第37代)	M8.5.10 創立。S57年校舎完成。
竹生小	大高幸美 (第48代)	M15.9.3 創立。S57年竣工式。
崇徳小	佐藤勝明 (第47代)	M7.6.1 創立。H8年3月竣工式
鶴形小	小玉リツ子 (第49代)	M7.7.23 創立。S53年竣工式。H2年度から単独校。
浅内小	工藤克弥 (第42代)	M8.11.1 創立。H18年6月新校舎竣工式(小学校・地域連携施設併設)
常盤小	菊池信和 (第47代)	M8.6.7 創立。H16年5月新校舎竣工式(小中学校・地域連携施設併設)
二ツ井小	簾内正子 (第5代)	H20.4.1 新設。二ツ井、仁鮎、切石、富根小を閉校し新設。 H22年11月新校舎竣工式。
能代一中	畠修 (第23代)	S22.5.1 創立。S47年火災。S48年竣工式。
能代二中	秋元卓也 (第24代)	S22.5.1 創立。S62年竣工式。
能代東中	吉田卓弥 (第12代)	H2.4.1 創立。東能代中、檜山中、鶴形中統合。
東雲中	佐藤克 (第23代)	S22.5.1 創立。H12年新築落成。H15年グランド等完成。
能代南中	佐藤俊之 (第13代)	S59.4.1 創立。浅内中と能代二中の一部統合。
常盤中	菊池信和 (第24代)	S22.4.1 創立。H16年3月寄宿舎廃止。H16年5月新校舎竣工式(小中学校・地域連携施設併設)
二ツ井中	安井正志 (第19代)	S44.4.1 創立。

7 学校紹介

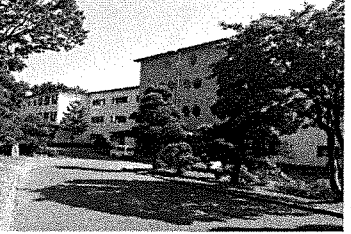
小学校 12校

<p>淳 城 西 小 学 校</p>		<p>校 訓 立 志 教育目標 未来をつくり、社会を支えていく 高い志をもった子どもの育成</p> <p>校 長 近藤 正実</p> <p>学 級 数 16 教職員数 24人</p> <p>児 童 数 381人 (男 197人 女 184人)</p> <p>住 所 能代市盤若町2番1号 (52-2237)</p>
<p>淳 城 南 小 学 校</p>		<p>教育目標 よく聴き、よく考え、共にがんばろうとする 子どもの育成</p> <p>校 長 野村 重公</p> <p>学 級 数 13 教職員数 23人</p> <p>児 童 数 297人 (男 146人 女 151人)</p> <p>住 所 能代市若松町2番24号 (52-5329)</p>
<p>第 四 小 学 校</p>		<p>校 訓 明るく 正しく たくましく 教育目標 夢を育み、生き生き学ぶ「あかしやの子」の 育成</p> <p>校 長 近藤 勘一</p> <p>学 級 数 20 教職員数 34人</p> <p>児 童 数 532人 (男 266人 女 266人)</p> <p>住 所 能代市字藤山3番地 (52-3239)</p>
<p>第 五 小 学 校</p>		<p>教育目標 進んで学び、心豊かで、すこやかな子どもの 育成</p> <p>校 長 石川 智也</p> <p>学 級 数 8 教職員数 15人</p> <p>児 童 数 177人 (男 95人 女 82人)</p> <p>住 所 能代市臈淵字中嶋古屋布25番地 (58-2178)</p>
<p>向 能 代 小 学 校</p>		<p>校 訓 孝 心 教育目標 進んで学び 心豊かで たくましく生きる子ども の育成～一人一人の子どもに「かがやき」を～</p> <p>校 長 渡邊 清彦</p> <p>学 級 数 15 教職員数 21人</p> <p>児 童 数 345人 (男 186人 女 159人)</p> <p>住 所 能代市向能代字上野越25番地1 (52-6249)</p>

<p>朴瀬 小学 校</p>		<p>校訓 大志 強健 教育目標 夢をいだき、強くたくましい子どもの育成 校長 松橋 浩行 学級数 3 教職員数 7人 児童数 20人 (男12人 女8人) 住所 能代市朴瀬字二林台 65番地 1 (52-2725)</p>
<p>竹生 小学 校</p>		<p>校訓 やさしく かしこく たくましく 教育目標 夢いっぱい ふれあいいっぱい こころ豊かに生きる 竹っ子の育成 ～やさしく かしこく たくましく～ 校長 大高 幸美 学級数 4 教職員数 8人 児童数 24人 (男8人 女16人) 住所 能代市竹生字竹生 18番地 1 (89-1343)</p>
<p>崇徳 小学 校</p>		<p>校訓 崇徳辨惑 教育目標 夢に向かって、学び合い、高め合う 子どもの育成 校長 佐藤 勝明 学級数 5 教職員数 9人 児童数 20人 (男13人 女7人) 住所 能代市檜山字寺田 4番地 8 (58-5004)</p>
<p>鶴形 小学 校</p>		<p>教育目標 ふるさとと共に生きる 心豊かで たくましい 子どもの育成 校長 小玉 リツ子 学級数 3 教職員数 7人 児童数 13人 (男8人 女5人) 住所 能代市字町後 16番地 (58-3480)</p>
<p>浅内 小学 校</p>		<p>校訓 進取(知) 友愛(徳) 勤労(意) 健康(体) 教育目標 心豊かでたくましく、意欲的に活動する 子どもの育成 ～心をこめて 精いっぱい～ 校長 工藤 克弥 学級数 8 教職員数 13人 児童数 89人 (男57人 女32人) 住所 能代市浅内字上ノ山 236番地 (52-4715)</p>

常盤小学校		<p>校訓 自主 創造 友愛 ～文武両道～ 教育目標 自ら学ぶ、心豊かなたくましい人間の育成 ～より高い目標を目指して心と技を鍛える～ 校長 菊池 信和 学級数 6 教職員数 11人 児童数 36人 (男19人 女17人) 住所 能代市常盤字堂回90番地 (59-2004)</p>
二ツ井小学校		<p>校是 みんな仲よし、夢ある子ども 教育目標 ふるさとを想い、自立の力と自尊・共生の心をもち、夢・志を抱く「ふたついの子」の育成 ～ふるさと 自立 自尊・共生 夢・志～ 校長 簾内 正子 学級数 12 教職員数 21人 児童数 270人 (男148人 女122人) 住所 能代市二ツ井町字上台25番地1 (73-2341)</p>

中学校 7校

能代第一中学校		<p>校是 覇気 教育目標 ふるさとを見つめ、未来に向かって力強く生き抜く生徒の育成 校長 畠 修 学級数 10 教職員数 20人 生徒数 206人 (男114人 女92人) 住所 能代市盤若町8番11号 (52-2227)</p>
能代第二中学校		<p>校訓 自主・不屈・友愛 教育目標 学びを磨き、自らを輝かせ、幸いに到る生徒を育てる～力強く踏み出す一歩への支えの在り方を求めて～ 校長 秋元 卓也 学級数 12 教職員数 26人 生徒数 310人 (男143人 女167人) 住所 能代市字豊祥袋1番地46 (52-5138)</p>
能代東中学校		<p>校訓 共に羽ばたく 教育目標 心身ともにたくましく、夢に向かって自らを高めていく生徒の育成 校長 吉田 卓弥 学級数 5 教職員数 18人 生徒数 123人 (男60人 女63人) 住所 能代市扇田字東扇田251番地1 (58-3050)</p>

東雲中学校		<p>校訓 自主開拓 教育目標 健康で、豊かな心と知性をそなえ、すすんで自己を開発する生徒の育成 校長 佐藤 克 学級数 9 教職員数 23人 生徒数 217人 (男112人 女105人) 住所 能代市向能代字トトメキ106番地1 (52-5119)</p>
能代南中学校		<p>校訓 自立進取 教育目標 豊かな心と確かな学力を身に付け、未来を拓く生徒の育成 校長 佐藤 俊之 学級数 9 教職員数 20人 生徒数 208人 (男109人 女99人) 住所 能代市河戸川字中野241番地 (52-6452)</p>
常盤中学校		<p>校訓 自主・創造・友愛 ～文武両道～ 教育目標 自ら学ぶ、心豊かなたくましい人間の育成 ～より高い目標を目指して心と体を鍛える～ 校長 菊池 信和 学級数 4 教職員数 9人 生徒数 28人 (男15人 女13人) 住所 能代市常盤字堂回90番地 (59-2005)</p>
二ツ井中学校		<p>校訓 ルール・友情・根性 教育目標 夢高く 心豊かでたくましく生きる生徒の育成 校長 安井 正志 学級数 6 教職員数 16人 生徒数 163人 (男86人 女77人) 住所 能代市二ツ井町字下野76番地2 (73-2711)</p>

(1) 特別支援学級

(平成 29 年 5 月 1 日現在)

学校名	種 別	1年	2年	3年	4年	5年	6年	合計	担任教員数
淳城西小	知的障害	1	2	2	2	1	1	9	2
	自閉症・情緒障害				1			1	1
淳城南小	知的障害			1		3		4	1
	自閉症・情緒障害					3		3	1
第四小	知的障害				2	1		3	1
	自閉症・情緒障害				1	1	1	3	1
第五小	知的障害	1				1		2	1
	自閉症・情緒障害	1	1					2	1
向能小	知的障害		1		1		1	3	1
	自閉症・情緒障害					1	1	2	1
崇徳小	知的障害				1			1	1
浅内小	知的障害				1	1	2	4	1
	自閉症・情緒障害					1		1	1
常盤小	知的障害						1	1	1
	自閉症・情緒障害					1		1	1
二ツ井小	知的障害	1	1			1		3	1
	自閉症・情緒障害			2	1	2		5	1
小学校合計		4	5	5	10	17	7	48	18
能代一中	知的障害	1						1	1
	自閉症・情緒障害		1	1				2	1
能代二中	知的障害		1	2				3	1
能代東中	知的障害			1				1	1
東雲中	知的障害	1	1					2	1
	自閉症・情緒障害	1	1	1				3	1
	病弱・身体虚弱	1						1	1
能代南中	知的障害	1	1					2	1
	自閉症・情緒障害	1						1	1
常盤中	知的障害			1				1	1
二ツ井中	病弱・身体虚弱			1				1	1
中学校合計		6	5	7				18	11
総 計								66	29

種 別	1年	2年	3年	4年	5年	6年	小合計	中1	中2	中3	中合計
知的障害	3	4	3	7	8	5	30	3	3	4	10
自閉症・情緒障害	1	1	2	3	9	2	18	2	2	2	6
病弱・身体虚弱								1		1	2
弱 視											
難 聴											
合計	4	5	5	10	17	7	48	6	5	7	18

(2) 就学指導関係の事業 (平成 29 年度 *予定を含む)

- ・「5歳児親子相談」の開催 (満5歳児と保護者を対象として、年12回)
- ・県と市の共催の「就学や教育に関する相談会」(旧巡回教育相談)の開催
(年2回、8月7日・8日、10月4日、中央公民館、山本地域振興局福祉環境部)
- ・10月～11月に新入学児童が対象の健康診断・知能検査ならびに聴覚・言語障害選別検査の実施
- ・通常学級在籍の児童生徒について、来年度特別支援教育が望ましいかどうかの情報収集
- ・平成29年11月に教育支援委員会を開催(中央公民館)
- ・平成29年12月1日付けで平成30年度学級編成認可申請書の提出

(3) 保育所・認定こども園

(平成29年5月1日現在)

名 称	所長 園長名	教職員数	園児数	所 在 地	電話番号
第一保育所	宮田 幸子	23	72(24)	上町12-32	52-2610
第四保育所	青山 妙子	16	53(22)	宇東大瀬54-1	54-6044
浅内保育所	宮田 幸子(兼務)	2	4(0)	浅内字中山128	52-3196
二ツ井子ども園	工藤 恵里子	17	78(27)	二ツ井町字下野川端2-1	73-2620
きみまち子ども園	穴山 優子	15	66(21)	二ツ井町荷上場字鍋良子出口15-1	73-5455
能代感恩講保育所	武田 佳子	11	43(19)	若松町4-12	52-7432
轟保育園	九嶋 洋子	11	52(21)	宇轟73-2	59-2342
すぎ保育園	大越 直美	19	71(32)	花園町10-21	52-0661
まつばら保育園	笠井 千加子	19	70(30)	松美町11-3	52-2713
さんさん保育園	秋田 裕紀子	21	73(31)	向能代字上野117-2	52-5513
つばめの森保育園	佐々木 久美子	12	18(14)	字臥竜山36-2	55-2533
さかき保育園	戸松 みき子	19	53(53)	字田子向107-3	52-0814
あいじほいくえん	相澤 治記	15	40(40)	落合字下前田186	52-2131
計		200	693(334)		
淳城幼稚園・ ていじょう保育園	淳城 英夫	31	192(50)	柳町13-21	52-4136
愛慈幼稚園	相澤 孝子	15	95(3)	清助町2-10	54-4050
東能代幼稚園・ 保育園	武田 正廣	22	107(43)	字中関16	58-2102
能代カトリックこども園	フェリックス ロボ	16	64(18)	景林町15-18	52-2756
能代南幼稚園・ 南ベビー保育園	山崎 恵理子	11	39(9)	中和二丁目1-49	52-5854
さかき幼稚園	武田 正廣	14	130(0)	字田子向111	52-0814
計		109	627(123)		
総 計		309	1,320(457)		

(3歳未満児)は再掲

※平成27年4月1日に市内幼稚園は、すべて「認定こども園」に切り替わりました。

※園児数は、広域を除く(市内児童のみ)。

8. 平成28年度中学校卒業生徒の進路

(単位：人)

卒業者 総数	就職者			進学者				無業者
	県内	県外	計	高校	高専	その他	計	
473	0	1	1	467	2	1	470	2

9 児童生徒の体位状況 (平成 28 年度)

(1) 身長・体重 (男子)

年齢	身長 (cm)			体重 (kg)		
	能代市	全国	秋田県	能代市	全国	秋田県
6 歳	117.5	116.5	117.4	22.5	21.4	21.9
7 歳	123.1	122.5	123.5	24.7	24.0	25.1
8 歳	128.7	128.1	128.8	28.8	27.2	28.1
9 歳	136.1	133.6	134.8	33.6	30.6	32.3
10 歳	140.0	138.8	140.4	36.4	34.0	35.9
11 歳	148.1	145.2	147.0	42.0	38.4	40.2
12 歳	155.6	152.7	154.9	48.7	44.0	47.2
13 歳	161.4	159.9	162.0	51.4	48.8	51.7
14 歳	167.6	165.2	166.6	57.6	53.9	56.4
15 歳	169.5	168.3	168.6	62.1	58.7	60.4
16 歳	171.3	169.9	170.3	64.0	60.5	62.5
17 歳	171.0	170.7	171.3	64.1	62.5	65.1

(2) 身長・体重 (女子)

年齢	身長 (cm)			体重 (kg)		
	能代市	全国	秋田県	能代市	全国	秋田県
6 歳	117.3	115.6	116.7	22.0	20.9	21.5
7 歳	123.8	121.5	122.9	24.8	23.5	24.8
8 歳	128.1	127.2	128.4	28.4	26.4	27.5
9 歳	133.4	133.4	135.0	30.9	29.8	31.3
10 歳	142.0	140.2	141.0	36.0	34.0	35.1
11 歳	148.4	146.8	148.2	41.5	39.0	40.5
12 歳	152.5	151.9	152.5	44.7	43.7	45.1
13 歳	155.7	154.8	156.2	50.0	47.2	48.9
14 歳	157.4	156.5	157.1	51.9	50.0	51.6
15 歳	156.7	157.1	157.5	52.9	51.7	52.5
16 歳	158.2	157.5	158.2	54.6	52.6	54.1
17 歳	157.9	157.8	158.2	55.0	52.9	54.2

10. 学校給食の状況

(学校給食法、能代市学校給食センター設置条例)

(平成29年4月1日現在)

調理場名	所在地	対象学校名	栄養教諭 栄養士 (人)	調理員 (人)	調理場 面積 (m ²)	供給対 象人員 (人)	建 築 年 月
南部共同調理場	字藤山3	淳西小 淳南小 第四小 浅内小 能一中 能二中 能南中	栄養教諭 1 主任学校 栄養士 1	26	1,612	2,246	H22. 7
北部共同調理場	向能代字 トトメキ 106-1	向能小 竹生小 朴瀬小 常盤小 東雲中 常盤中	栄養教諭 1	12	621	779	H12.11
二ツ井共同調理場	二ツ井町 字上台25-1	第五小 鶴形小 崇徳小 二ツ井小 能東中 二ツ井中	主任学校 栄養士 1	17	823	899	H22. 3

※調理員人数は、業務委託業者派遣人数

※供給対象人員には、教職員及び共同調理場職員含む

[資料]

一食当たりの給食費 小学校 270円 中学校 315円

1 1 独立行政法人 日本スポーツ振興センター 年度別災害発生件数及び給付金

年度	種別	加入者 総数	負傷疾病		その他		合計		共済掛金
			件数	金額	件数	金額	件数	金額	
H25	小	2,567	106	1,063,732	0	0	106	1,063,732	2,366,495
	中	1,412	204	3,374,537	0	0	204	3,374,537	1,284,190
	計	3,979	310	4,438,269	0	0	310	4,438,269	3,650,685
H26	小	2,451	72	814,340	0	0	72	814,340	2,259,225
	中	1,374	199	3,438,070	0	0	199	3,438,070	1,253,105
	計	3,825	271	4,252,410	0	0	271	4,252,410	3,512,330
H27	小	2,358	85	714,496	0	0	85	714,496	2,169,420
	中	1,337	177	2,906,720	0	0	177	2,906,720	1,224,455
	計	3,695	262	3,621,216	0	0	262	3,621,216	3,393,875
H28	小	2,258	92	885,884	0	0	92	885,884	2,076,990
	中	1,330	143	2,176,865	0	0	143	2,176,865	1,219,820
	計	3,588	235	3,062,749	0	0	235	3,062,749	3,296,810

1 2 学校医、学校歯科医、学校薬剤師一覧 (学校保健安全法第23条)

(平成29年5月1日現在)

学校名	内科	耳鼻科	眼科	歯科	薬剤師
淳西小	京吉紀	渡邊浩志	工藤英夫	松野暁	高橋幸
淳南小	白坂知之	田中正浩	浜野浩司	佐藤勤一	戸松大輔
第四小	後藤昭平	江戸雅孝	佐藤直樹	小林聡	小川信二
第五小	三田重人	田中正浩	菅原雅彦	深川聖彦	木戸英樹
向能代	佐々木偉夫	江戸雅孝	工藤英夫	佐藤泰朗	小笠原朝子
朴瀬小	高橋昌規	渡邊浩志	佐藤直樹	庄司尚人	秋元和子
竹生小	野口幹雄	渡邊浩志	工藤英夫	佐藤泰朗	小嶋雅人
崇徳小	山田久美	田中正浩	浜野浩司	能登優	鈴木公子
鶴形小	平野善憲	田中正浩	浜野浩司	大塚和歌子	大淵靖
浅内小	菅原忠幸	田中正浩	工藤英夫	村岡丈夫	武田博之
常盤小	藤原正宏	江戸雅孝	菅原雅彦	横山知彦	大高淳子
二ツ井小	金田修身	田中正浩	菅原雅彦	五十嵐常正	田口和義
第一中	加賀義章	渡邊浩志	工藤英夫	松野暁	山田克徳
第二中	藤原正宏	田中正浩	浜野浩司	佐藤浩	高橋幸
能東中	瀬川大輔	渡邊浩志	浜野浩司	芳賀芳人	三熊透子
東雲中	小泉亮	渡邊浩志	工藤英夫	森田和弘	佐藤登紀子
能南中	佐々木廣仁	田中正浩	佐藤直樹	村岡丈夫	安濃恒明
常盤中	藤原正宏	江戸雅孝	菅原雅彦	横山知彦	大高淳子
二ツ井中	関勝剛	田中正浩	菅原雅彦	籾内一信	佐藤りつ子

1.3 奨学金の貸与状況

(1) 能代市奨学金

①市制20周年記念事業として昭和35年発足する。

②奨学金の貸与額

高校生	月額	20,000円以内	} 採用人数：毎年13人以内(高専生、大学等)
高専生	月額	25,000円以内	
大学生等	月額	45,000円以内	

③年度別採用者数

年 度	高 校	高 専	大学等	合 計
平成25年度	3人	—	2人	5人
平成26年度	3人	—	5人	8人
平成27年度	2人	—	7人	9人
平成28年度	3人	—	1人	4人

④年度別奨学金貸与額及び返還額

年 度	奨学金貸与額	奨学金返還額
平成25年度	13,875,000円	21,496,815円
平成26年度	10,740,000円	24,662,480円
平成27年度	10,164,000円	27,631,330円
平成28年度	8,808,000円	25,486,680円

(2) 能代市ふるさと人材育成・定住促進奨学金

①火力協力金を活用し、平成21年度から奨学事業を新設する。

(実施期間平成21年度～平成30年度)

②奨学金の貸与額

大学生等 月額 45,000円以内 採用人数：毎年20人以内
(能代市13人以内 三種町4人以内 八峰町2人以内 藤里町1人以内)

③年度別採用者数

年 度	能代市	三種町	八峰町	藤里町	合 計
平成25年度	14人	5人	1人	—	20人
平成26年度	13人	3人	—	—	16人
平成27年度	20人	—	—	—	20人
平成28年度	9人	1人	—	1人	11人

④年度別奨学金貸与額及び返還額

年 度	奨学金貸与額	奨学金返還額
平成25年度	34,800,000円	1,995,000円
平成26年度	35,580,000円	3,657,500円
平成27年度	35,940,000円	5,827,500円
平成28年度	32,745,000円	8,647,500円

1 4 能代市奨学選考委員会 (任期 平成 26 年 4 月 1 日～30 年 3 月 31 日)

	氏 名	役職及び推薦団体		氏 名	役職及び推薦団体
委員	淳城 英夫	能代市私立学校連合	委員	須藤 幸紀	教育委員会教育長
〃	白坂 のり		〃	京 久夫	能代山本地区高等学校長会
〃	青山 正夫	能代市体育協会	〃	佐藤 俊之	能代市校長会
〃	山崎 昌子	能代市連合婦人会	〃	石川 智也	能代市校長会
〃	木村 高寛	教育委員会委員長			

1 5 能代市教育支援委員会 (能代市教育支援委員会規則)

(任期 平成 28 年 11 月 1 日～30 年 10 月 31 日)
(平成 29 年 5 月 1 日現在)

氏 名	所属役員及び役職名
金田 眞理子	金田医院
大塚 美穂子	地域医療機能推進機構秋田病院 (JCHO秋田病院)
系屋 賢	秋田県立能代支援学校長
近藤 勘一	能代市立第四小学校長
石川 智也	能代市立第五小学校長
野村 重公	能代市立淳城南小学校長
ロボ フェリックス	能代カトリックこども園長
笠井 千加子	まつばら保育園長
藤岡 みづほ	びあわーくサービス管理者
佐々木 仁志	能代市立淳城南小学校教諭
佐藤 幸美	能代市立二ツ井中学校教頭
山本 泉子	秋田県立能代支援学校教諭
佐藤 明	北教育事務所山本出張所指導主事
長岡 真紀子	能代市福祉事務所長
佐藤 敬顕	能代市家庭相談員

1 6 能代市山本郡学校保健会 (学校保健安全法)

(能代市山本郡学校保健会会則 任期 1 年)

役職名	氏 名	所 属	役職名	氏 名	所 属
会 長	石川 孝成	医師会	理 事	大高 章子	第五小
副 会 長	松野 暁	歯科医師会	〃	加藤 奈菜絵	二ツ井小
〃	近藤 正実	淳城西小	〃	金子 眞理子	八竜中
〃	石川 智也	第五小	〃	谷内 敦子	二ツ井高
理 事	加賀 義章	医師会	監 事	鈴木 洋一	八森小
〃	織田 尚明	医師会	〃	牧野 洋悦	浜口小
〃	渡部 英敏	医師会	幹 事 長	鈴木 伸彦	淳城西小
〃	浜野 浩司	医師会	幹 事	工藤 秀悟	淳城西小
〃	大塚 和歌子	歯科医師会	〃	松岡 朋子	淳城西小
〃	山田 克徳	薬剤師会	県評議委員	加賀 義章	医師会
〃	木戸 英樹	薬剤師会			
〃	近藤 紀子	市教委			
〃	武田 眞紀夫	湖北小			

社 会 教 育

1 平成29年度 能代市生涯学習推進方針

1 基本方針

「学び合い高めあって地域に活かす生涯学習」

生涯学習は、一人ひとりが生涯にわたって、心の豊かさや生活の向上のため、自発的な意思に基づいて、必要に応じ自分に適した方法を選んで行う学習である。

市民が生涯学習の意欲を高めるため、「いつでも、どこでも、だれでも」学べる環境の整備とともに、学習で身につけた知識や技能、技術など、学びの成果を適切に地域社会に活かすことができるよう生涯学習諸施策の充実を図る。

2 重点目標

(1) 「いつでも、どこでも、だれでも」学べる環境づくり

市民の学習ニーズや地域課題に対応した学習機会の提供に努める。
また、広報紙やホームページ等を活用し、学習情報を積極的に提供するとともに、学習相談の充実を図る。
さらに、子どもから高齢者まで、多くの学習者が参加しやすい環境づくりに努める。

(2) 学習を通じた生きがいづくりと、人と地域をつなぐ仕組みづくり

生涯学習の意義等の普及・啓発に取り組むとともに、発表・交流の場の提供に努め、学習者の活動を支援する。
また、学習者と学校・家庭・地域をつなげるコーディネーターの育成など、学習の成果を地域に活かす仕組みづくりをすすめる。

能代市生涯学習推進体制

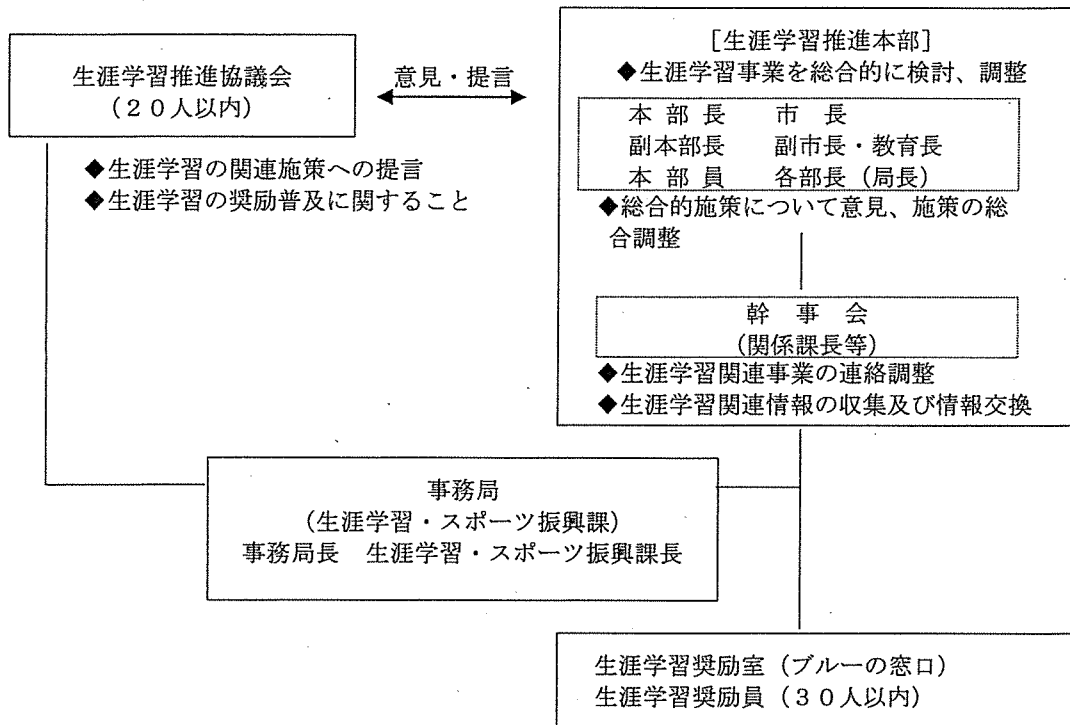

◆ 奨励室の業務

- ①生涯学習の奨励普及
- ②学習相談への対応
- ③学習ボランティア活動の促進

◆ 奨励員の職務

- ①学習意欲の増進
- ②学習相談への対応
- ③学習グループづくりへの協力
- ④学習情報の収集と提供
- ⑤地域活動の世話

(1) 生涯学習推進本部員

	職名	氏名		職名	氏名
本部長	市長	齊藤 滋宣	本部員	市民福祉部長	長岡真紀子
副本部長	副市長	鈴木 一真	本部員	環境産業部長	畠山 一仁
副本部長	教育長	須藤 幸紀	本部員	都市整備部長	竹嶋 高明
本部員	総務部長	秋田 武英	本部員	二ツ井地域局長	佐藤 喜美
本部員	企画部長	野呂田成功	本部員	教育部長	淡路 誠

(2) 生涯学習推進本部幹事

職名	氏名	職名	氏名
総務部総務次長	松橋 優悦	環境産業部環境衛生課長	池田 誠
企画部次長	吉岡 康隆	環境産業部林業木材振興課長	山下 久
市民福祉部次長	石川 佳英	環境産業部農業振興課長	佐藤 清吾
産業環境部次長	工藤 力	二ツ井地域局市民福祉課長	工藤 隆夫
二ツ井地域局次長	今井 一晴	消防本部総務課長	佐藤 浩司
市民福祉部子育て支援課長	堀内 孝人	教育部学校教育課参事	近藤 克彦
市民福祉部長寿いきがい課長	工藤 道雄	教育部子ども館長	木藤 久照
市民福祉部健康づくり課長	佐々木和子		

2 生涯学習・スポーツ振興課（生涯学習係・公民館文化係）

社会教育を推進するため、生涯学習推進方針及び社会教育方針に沿って施策の展開を図るとともに事業の促進と充実に努める。

（1）事業計画

事業名(推進事項)	実施期日(期間)	事業実施内容
生涯学習の推進	4月～3月	<p>学習機会の提供や啓発活動を行い、市民の自主的な学習活動を支援する。</p> <ul style="list-style-type: none"> ・生涯学習推進協議会の設置(年1回開催) ・生涯学習奨励員の設置(総会、幹事会、研修会等随時) ・生涯学習ボランティアの活用 ・生涯学習奨励室の設置(ブルーの窓口16箇所) ・「生涯学習のしろ」等の発行 ・「能代市生涯学習関連事業」の発行
社会教育の振興	4月～3月	<p>社会教育の振興を図るため、施設設備の充実と施設間の連携を図るとともに施設の機能を生かした事業を計画する。</p> <p>※社会教育委員の会議(年4回開催予定)</p>
家庭教育支援事業	4月～3月	<p>関係機関等との連携のもと、保護者や次代の親となる中学生・高校生を対象に、親としての規範意識を高めるとともに、子どもや他者とよりよく関わる力を身につけられるよう支援する。</p> <ul style="list-style-type: none"> ・家庭教育関係講座の実施 ・家庭教育支援事業推進会議の開催(年1回開催) ・家庭教育通信「Only One」の発行 ・家庭教育に関する本の貸出 ・社会参加活動促進事業の実施
のしろDE マナブゥ事業	4月～3月	<p>自分が住む地域への理解を深め、“ふるさと能代”に愛着を持った子どもたちを育成するため、能代の地域全体を学びの場とした体験活動を中心に事業を推進する。</p> <ul style="list-style-type: none"> ・のしろDEマナブゥ講座の実施(社会教育施設中心) ・マナブゥ・イベント(マナブゥ市など) ・マナブゥ・カードキャラクター募集 ・「親子でのしろの宝さがし」の実施 ・のしろDEマナブゥ事業推進会議の開催 ほか
放課後子ども教室 推進事業	4月～3月	<p>安全・安心な子どもたちの放課後の居場所を確保する。また、地域に子どもの居場所をつくり地域社会と触れ合うことで、子どもたちが心豊かで健やかに育つ環境をつくる。</p> <ul style="list-style-type: none"> ・図書室等開放、体育館開放、プール開放 ・週末体験活動 ・放課後子ども総合プランに基づく取組

事業名(推進事項)	実施期日(期間)	事業実施内容
読書活動推進事業	4月～3月	自ら学び自ら考えることのできる力の基礎となる読書活動を習慣づけるため、家庭・地域・学校の連携を基本に読書活動を推進する。 <ul style="list-style-type: none"> ・読書活動推進関係講座の開催 ・能代っこ家読ノートの作成・配布 ・家読ポップ大賞の開催(第1回) ・秋田杉製ブックスタンド製作キット配布(小学校4年生) ・「わたしのおすすめの一冊」図書紹介
青少年健全育成事業	4月～3月	青少年が地域社会の一員として、心身ともに健康で活力に満ちた市民に成長することを願い、育成活動を行う。 <ul style="list-style-type: none"> ・青少年健全育成関係団体と連携し、各種啓蒙活動を実施 ※青少年問題協議会(年1回開催)
成人式	8月14日	新成人を祝し、式典を開催する。大人になった自覚や自分達の成人式という意識を持ってもらうため、実行委員会を組織する。
市民文化の振興	4月～3月	日常の芸術文化活動等の成果発表の機会を提供し、活動の促進を図る。また、すぐれた文化の見聞の機会を設け市民の文化意識の高揚を図る。 <ul style="list-style-type: none"> ・文化月間の設定 ・芸術文化団体への支援
歴史と文化市民意識高揚事業	4月～3月	歴史と文化に対する市民の理解を高め、意識の高揚を図る。 <ul style="list-style-type: none"> ・歴史探訪会の実施 ・檜山地区周辺の文化財マップ作成、歴史ガイドの会への支援
文化財の保護事業	4月～3月	市内に所在する文化財の保護管理と活用を図る。 <ul style="list-style-type: none"> ・遺跡の除草や標柱・案内板等の管理 ・遺跡分布調査、発掘調査 ・史跡檜山安東氏城館跡の保存・整備 ・檜山城跡の発掘調査 ※別記「文化財の保護」参照 ※文化財保護審議会
伝統芸能後継者育成事業	4月～3月	地域に伝承されてきている民俗芸能の保護育成と存続を図る。 <ul style="list-style-type: none"> ・能代市民俗芸能連合会と連携 ・後継者育成事業支援 ・子ども民俗芸能発表会の開催

(2) 杉ホールひびき

能代市農林漁家婦人活動促進施設(杉ホールひびき)は、山村地域における農林業などの振興、豊かな生活、文化の創造等に関する諸活動の推進を図るため、設置されている。

①使用時間：午前9時～午後10時

②年度別利用状況

年度	利用件数(件)			利用者数(人)			使用料(円)
	有料	無料	計	有料	無料	計	
H24	52	42	94	991	904	1,895	118,840
H25	78	38	116	1,884	882	2,766	233,600
H26	54	39	93	897	903	1,800	102,690
H27	52	49	101	813	1,185	1,998	111,230
H28	57	44	101	755	783	1,538	77,320

(3) 井坂記念館

井坂記念館は、能代の木材産業に幾多の鋭い改革を行い、木都能代の基盤を確立した井坂直幹の遺徳を顕彰するために昭和47年9月に開館した。

2階には直幹の遺業の一端を示す資料、1階には能代地方の木材産業史資料を収集展示している。

①開館時間：午前9時～午後5時

休館日：毎週日・月・水・金曜、11月1日～3月31日

(団体見学は事前に申し込みがあれば曜日に関係なく随時開館)

入館料：無料

②年度別利用状況

年度	開館日数	入館者数(人)		
		市内	市外	合計
H24	85	606	90	696
H25	89	497	71	568
H26	87	450	136	586
H27	87	406	200	606
H28	98	358	169	527

(4) ニツ井伝承ホール

ニツ井伝承ホールは、郷土芸能及び文化活動の推進を図るため、昭和62年に開館した。郷土芸能等の伝承文化活動を通じ、能代山本圏域の地域住民の相互交流と、地域の活性化に役立つことを目的としている。

①開館時間：午前9時～午後10時

休館日：毎週水曜、年末年始

②年度別利用状況

年度	利用状況		
	使用件数	使用人数	使用料(円)
H24	143	2,899	174,760
H25	301	4,927	154,760
H26	269	3,226	204,640
H27	181	4,901	260,460
H28	139	2,929	163,660

(5) ニツ井町歴史資料館

ニツ井町歴史資料館は、2千年の眠りからよみがえった杉の埋もれ木をはじめ、ニツ井地区の歴史や文化を紹介する施設である。

「今に生きる秋田杉」「先人たちの足跡」「開けゆく加護山」などの各コーナーからなる。

①開館時間：午前9時～午後4時30分（入館は午後4時まで）

休館日：毎週月曜（祝日のときはその翌日）

※平成29年度の開館は8月31日まで

入館料：無料（平成22年4月1日より）

②年度別利用状況

年度	入館者数（人）			
	県内	県外	不明	合計
H24	4,467	3,828	309	8,604
H25	4,035	3,625	140	7,800
H26	4,053	3,473	177	7,703
H27	4,082	3,389	193	7,664
H28	3,383	3,250	131	6,764

(6) 視聴覚ライブラリー

生涯学習の推進に向けて効果的な学習活動を促進するため、映画・ビデオ等の映像メディアの活用を行い、視聴覚教育の振興に努める。

年度別利用状況

教材区分	DVD教材		ビデオ教材		16ミリフィルム	
	平成27年度	平成28年度	平成27年度	平成28年度	平成27年度	平成28年度
件数	3	1	0	2	0	0

(7) 文化財の保護

史跡・文化財などは、先人からの貴重な贈り物であり、それぞれの時代を物語る貴重な資料である。これらを守り、次の世代に伝えていくことは、現代の私たちに課せられた使命であり、史跡・文化財の調査を進めるとともに、文化財保護審議会に諮りながら、適正な管理のもとに保存し、活用に努める。

①能代市所在指定文化財（集計）

（平成29年4月1日現在）

種別	有形文化財							無形文化財	有形民俗文化財	無形民俗文化財	記念物			合計
	建造物	絵画	彫刻	工芸	書跡・古文書等	考古資料	歴史資料				史跡	名勝	天然記念物	
国指定											2			2
県指定	2		4		3	4	1			7	3		4	28
市指定	4	12	1	14	14	2			7	8	1		2	65
計	6	12	5	14	17	6	1		7	15	6		6	95

②能代市所在指定文化財

No.	種別	指定年月日	名 称	員数	所 在 地	所有者
建造物 秋田県文化財保護条例第4条、能代市文化財保護条例第4条						
1	県	昭62. 1. 17	浄明寺山門	1棟	檜山字檜山町	善城山浄明寺
2	市	平2. 3. 20	多宝院本堂・山門・鐘楼	3棟	檜山字小間木	潜龍山多宝院
3	市	平16. 2. 26	八幡神社社殿及び棟札(1棟・7枚)		母体字上母体	八幡神社
4	市	平17. 8. 1	薬師神社本殿及び拜殿	2棟	檜山字新蟹	薬師神社
5	市	平17. 8. 1	稻荷神社御室	1棟	朴瀬字築法師	稻荷神社
6	市	平17. 8. 1	熊野神社御室	1棟	朴瀬字家後	朴瀬自治会
絵 画 能代市文化財保護条例第4条						
1	市	昭47. 3. 31	五十嵐蠡仙筆 後三年合戦絵巻模写巻	2巻	檜山字霧山下	個人
2	市	"	菅江真澄肖像画並びに賀藤月蓬真澄小伝	対幅	末広町	個人
3	市	"	教如法主寿像	1幅	檜山字檜山町	善城山浄明寺
4	市	"	聖徳太子御影	1幅	檜山字檜山町	"
5	市	昭49. 6. 26	豊嶋都山筆 五十嵐蠡仙肖像	1幅	檜山字霧山下	個人
6	市	"	岡田琴湖筆六曲屏風「草廬三顧」「商山四皓」	1双	富町	個人
7	市	"	坂本慶斎筆 日吉神社御神幸祭絵図	1幅	御指南町	日吉神社
8	市	"	能代浜鱒漁絵図	1幅	柳町	個人
9	市	"	正岡子規筆短冊貼付蕪村肖像画	1幅	大町	個人
10	市	昭58. 1. 24	五十嵐蠡仙筆 八幡太郎義家出陣之図	1幅	字長崎	個人
11	市	昭59. 11. 9	五十嵐蠡仙筆 源義家出陣之図	1幅	檜山字霧山下	個人
12	市	"	五十嵐蠡仙筆 日蓮上人座像	1幅	"	個人
彫 刻 秋田県文化財保護条例第4条、能代市文化財保護条例第4条						
1	県	昭47. 6. 10	二の舞尉面	1面	清助町	湯殿山龍泉寺
2	市	"	木造十一面観音菩薩立像	1軀	"	"
3	市	昭50. 4. 10	薬師如来立像	1軀	"	"
4	市	平28. 3. 25	二の舞腫面	1面	"	"
5	市	昭48. 4. 20	多賀谷重経公座像	1軀	檜山字小間木	潜龍山多宝院
工 芸 能代市文化財保護条例第4条						
1	市	昭47. 3. 10	春慶塗三方	1台	御指南町	個人
2	市	昭48. 4. 20	藤原朝長作 短刀	1振	南元町	個人
3	市	昭49. 6. 26	黄瀬戸 菊皿	3点	檜山字檜山町	善城山浄明寺
4	市	"	伊万里焼大壺	1点	檜山字小間木	個人
5	市	昭53. 4. 26	春慶塗盃台	1台	大手町	個人
6	市	"	春慶塗八寸盆	2枚	"	個人
7	市	"	春慶塗手提げ菴盆	1組	"	個人
8	市	"	春慶塗広蓋	2枚	字長崎	個人
9	市	"	春慶塗足高膳(大・小)	1組	"	個人
10	市	"	春慶塗桜花すかし彫足高八寸膳	1台	花園町	個人
11	市	"	春慶塗手提げ煙草盆	1組	"	個人
12	市	昭59. 7. 10	藤原朝長作 大刀	1振	中和1丁目	個人
13	市	昭59. 11. 9	へぎ目春慶塗会席膳(大小各5枚)		"	個人
14	市	"	能代春慶塗盃台	1個	柳町	能代市
書 跡 秋田県文化財保護条例第4条、能代市文化財保護条例第4条						
1	県	昭41. 3. 22	霧山天神連歌懐紙	72冊	檜山字霧山下	霧山天神宮
2	市	昭43. 12. 28	連歌切	1軸	"	個人
3	市	昭45. 4. 2	歌切 伝近衛信尹筆	1軸	"	個人
4	市	昭47. 3. 31	佐竹義和筆 掛軸「崇徳」	1幅	檜山字霧山下	崇徳小学校
5	市	"	都護亜相筆献額原本掛軸「日吉社」	1幅	御指南町	日吉神社
6	市	"	荷田春満筆和歌短冊「野外残雪」	1幅	大手町	個人
7	市	"	本居大平筆長短歌賛 柿本人麿座像	1幅	"	個人
8	市	"	村井家歴代の和歌俳句短冊	1幅	字鳥小屋	個人
9	市	昭49. 6. 26	佐竹義和筆献額原本 掛軸「忠信涉波濤」	1幅	柳町	八幡神社
10	市	"	正岡子規筆 島田五空宛書状	1巻	大町	個人
11	市	"	菅江真澄自筆本 凡国奇器稿	1冊	字昇平岱	個人
12	市	昭56. 3. 5	多賀谷重経感状	1通	向能代字上野	個人
13	市	"	多賀谷重経感状	1通	"	個人
14	市	昭62. 8. 31	大光院桂葉自筆賛 伝僧揚月画渡唐天神像画幅	1幅	御指南町	個人
15	市	"	本阿弥光悦書状	1幅	"	個人
16	市	昭62. 12. 23	太政官布告高札 五榜の掲示(第三札を除く)	4枚	字町後	鶴形小学校
17	市	平2. 4. 23	秋田城之介実季書状	1幅	檜山字檜山町	善城山浄明寺

考古資料 秋田県文化財保護条例第4条、能代市文化財保護条例第4条						
1	県	昭31. 5. 21	陶製水瓶	1個	二ツ井町字上台	能代市
2	〃	昭46. 12. 18	麻生遺跡出土品	一括	二ツ井町荷上場	個人
3	〃	〃	経囊(片口ふたつき)	1個	二ツ井町字上台	能代市
4	〃	平10. 3. 20	柏子所貝塚出土骨角製品及び貝製品	897点	二ツ井町字上台	能代市
5	市	昭60. 3. 27	壺	1個	中和一丁目	個人
6	〃	〃	播鉢	1個	字仁井田白山	個人
歴史資料 秋田県文化財保護条例第4条						
1	県	平20. 8. 19	桂葉・里鶯父子湊城家文芸資料	9点	柳町	個人
有形民俗文化財 能代市文化財保護条例第22条						
1	市	昭47. 3. 31	檜山焼コレクション	38点	母体字水ノ口	個人
2	〃	昭48. 4. 20	絵馬・親子馬渡河之絵	1枚	字鶴形	釣瀧神社
3	〃	昭49. 6. 26	絵馬・鷹の絵	1枚	母体字上母体	八幡神社
4	〃	〃	絵馬・鷹の絵	2枚	〃	〃
5	〃	〃	能代版木	9点	柳町	個人
6	〃	昭52. 2. 25	日和山方角石	1基	後谷地国有林内	日和山三吉神社講中
7	〃	〃	日和山五輪塔	1基	〃	〃
無形民俗文化財 秋田県文化財保護条例第26条						
1	県	昭39. 11. 17	檜山舞		母体字上母体	檜山舞保存会
2	〃	〃	常州下御供佐々楽		扇田字道地	道地佐々楽保存会
3	〃	昭40. 2. 23	切石作々楽踊		二ツ井町切石	切石郷土芸術振興会
4	〃	昭58. 2. 12	羽立大神楽		二ツ井町飛根字羽立	羽立大神楽保存会
5	〃	〃	仁鮒ささら踊		二ツ井町仁鮒	仁鮒郷土芸術保存会
6	〃	〃	富根報徳番楽		二ツ井町飛根字富根	報徳番楽保存会
7	〃	平5. 4. 9	駒形のネブ流し行事		二ツ井町駒形	駒形町内会
8	市	昭62. 4. 1	常州下獅子踊		二ツ井町小繫	小繫郷土芸能保存会
9	〃	〃	荷上場盆踊		二ツ井町荷上場	荷上場郷土芸能保存会
10	〃	〃	種番楽		二ツ井町種	種郷土芸能保存会
11	〃	〃	梅内駒踊		二ツ井町梅内	梅内郷土芸能保存会
12	〃	〃	小掛ささら踊		二ツ井町小掛	小掛郷土芸能保存会
13	〃	〃	田代盆踊		二ツ井町田代	田代郷土芸能保存会
14	〃	〃	駒形獅子踊		二ツ井町駒形	駒形郷土芸能保存会
15	〃	平5. 12. 24	小掛の鍾馗様		二ツ井町小掛	小掛部落
史跡 文化財保護法第109条、秋田県文化財保護条例第34条、能代市文化財保護条例第30条						
1	国	昭55. 3. 21	檜山安東氏城館跡		檜山ほか	能代市ほか
2	〃	昭56. 9. 3	杉沢台遺跡		磐字杉沢台	能代市
3	県	昭30. 1. 24	柏子所貝塚		字柏子所	個人
4	〃	昭48. 7. 12	檜山追分旧羽州街道松並木	12本	檜山字上館	能代市
5	〃	昭62. 3. 17	鴨巣一里塚(1対)		字上ノ山	能代市
6	市	昭61. 1. 24	呉庵清水		檜山字星場台	中母体自治会
天然記念物 秋田県文化財保護条例第34条、能代市文化財保護条例第30条						
1	県	昭30. 1. 24	いちよう	3本	二ツ井町仁鮒	銀杏山神社
2	〃	昭46. 4. 20	水沢のアキタスギ天然林		二ツ井町仁鮒国有林	農林水産省
3	〃	昭57. 1. 12	母体のモミ林		母体湯ノ沢国有林	農林水産省・能代市
4	〃	昭62. 3. 17	梅内のイチイ	1本	二ツ井町梅内	梅内神社
5	市	昭53. 4. 26	古四王神社の杉	1本		檜山神社
6	〃	昭62. 4. 1	七座神社境内林		二ツ井町小繫	七座神社

③能代市所在登録文化財

No.	種別	登録年月日	名称	員数	所在地	所有者
有形文化財(建造物) 文化財保護法第57条						
1	国	平10. 10. 9	旧料亭 金勇	1棟	柳町13-8	能代市
2	〃	平12. 12. 4	喜久水酒造地下貯蔵研究所	1棟	字鳥屋場67-9	喜久水酒造合資会社
3	〃	平19. 7. 31	能代市役所第1庁舎	1棟	上町1-3	能代市
4	〃	平19. 7. 31	能代市議会議事堂	1棟	上町1-3	〃

3 社会教育関係委員

- (1) 能代市社会教育委員 (任期 平成28年6月1日～30年5月31日)
 (社会教育法第15条 昭和24年6月)
 (能代市社会教育委員の委嘱の基準等に関する条例 平成18年3月)

委員名	所属団体	委員名	所属団体
佐藤勝明	能代市校長会	青山正夫	能代市体育協会
山田浩充	能代地区高校校長会	吉方清彦	能代市PTA連合会
池田貴美子	能代市芸術文化協会	菊池徳美	家庭教育活動者
田村久子	能代市連合婦人会	竹内秀樹	学識経験者
阿部誠	能代青年会議所	森田本子	学識経験者

- (2) 能代市文化財保護審議会 (任期 平成27年7月1日～30年6月30日)
 (能代市文化財保護条例第34条 平成18年3月)

委員名	担当	委員名	担当
武田孝義	陶磁器	佐藤恒雄	植 物
小林初夫	建 造 物	三浦正明	絵 画
淳城英夫	民 俗 文 化	池端千佳	書 道
伊藤徳治	郷 土 史	宮腰陸奥男	古 文 書
小林喜兵	考 古 学		

- (3) 能代市生涯学習推進協議会 (任期 平成28年8月1日～30年7月31日)
 (能代市生涯学習推進に関する要綱第5条 平成18年3月)

委員名	所属団体	委員名	所属団体
簾内正子	能代市校長会	塚田恵子	能代市働く婦人の家利用グループ連絡協議会
棚橋晴生	能代市芸術文化協会	伊藤和明	能代市勤労青少年ホーム利用者連絡協議会
山崎恵理子	能代市私立幼稚園協会	阿部誠	能代市社会教育委員の会議
田村久子	能代市連合婦人会	保坂悦子	能代市生涯学習奨励員協議会
大塚和歌子	能代市PTA連合会	加賀義章	能代市文化会館運営協議会
能登祐子	能代市自治会連合協議会	工藤徳一郎	能代市公民館運営審議会

- (4) 能代市公民館運営審議会 (任期 平成28年6月1日～30年5月31日)
 (社会教育法第29条 昭和24年6月)
 (能代市公民館条例第21条 平成18年3月)

委員名	所属団体	委員名	所属団体
佐藤勝明	能代市校長会	船山捷治	能代市自治会連合協議会
石井潔	能代地区高校校長会	古宇田稔夫	能代公共職業安定所
赤塚レイ子	能代市連合婦人会	三熊明子	能代商工会議所
寺田恵美子	能代市PTA連合会	木本一枝	利用者代表
伊藤和明	能代市勤労青少年ホーム利用者連絡協議会	渡邊進	利用者代表
大谷泰彦	能代市勤労青少年ホーム利用者連絡協議会	畠山勝子	利用者代表
鈴木フミ	能代市働く婦人の家利用グループ連絡協議会	藤田貴子	学識経験者
青山シゲ子	能代市働く婦人の家利用グループ連絡協議会	工藤徳一郎	学識経験者

- (5) 能代市文化会館運営協議会 (任期 平成28年6月1日～30年5月31日)
 (能代市文化会館条例第17条 平成18年3月)

委員名	所属団体	委員名	所属団体
藤田真吾	能代青年会議所	加賀義章	学識経験者
佐藤隆夫	能代市中学校芸術鑑賞教室協議会	小林千秋	利用者代表
山本亮	能代山本地区吹奏楽連盟	戸松くみ子	利用者代表
佐々木俊子	学識経験者	中西麻理子	利用者代表

(6) 能代市子ども館運営協議会

(任期 平成28年6月1日～30年5月31日)
(能代市子ども館条例第8条 平成18年3月)

委員名	所属団体	委員名	所属団体
菊池 信和	能代市校長会	楠 清孝	能代市子ども会育成連合会
秋元 卓也	能代市校長会	秋田谷 大作	北教育事務所山本出張所
村越 正道	青年クラブのしろ	米川 貢	学識経験者
相澤 立記	能代市私立幼稚園協会	石川 ひろ	能代市生涯学習奨励員協議会
鈴木 昌志	能代市PTA連合会		

(7) 能代市立図書館協議会

(任期 平成28年7月7日～30年7月6日)
(図書館法第14条 昭和25年4月)
(能代市立図書館条例第6条 平成18年3月)

委員名	所属団体	委員名	所属団体
渡邊 清彦	能代市校長会	高橋 恵美子	図書館ボランティア「ホワイトボックス」
京 久夫	能代地区高校校長会	森田 本子	能代市社会教育委員の会議
佐藤 達治	能代市山本郡学校図書館協議会	高橋 伸子	学識経験者
小林 建彦	能代市PTA連合会	佐々木 正一	学識経験者
山崎 陽子	能代地区少年保護育成委員会		
楠 清孝	能代市子ども会育成連合会		

(8) 能代市青少年問題協議会

(任期 平成28年7月1日～30年6月30日)
(地方青少年問題協議会設置法第1条 昭和28年7月)
(能代市青少年問題協議会条例第1条 平成18年3月)

委員名	役職名・所属等	委員名	役職名・所属等
武田 正廣	能代市議会議長	高田 幸子	能代地区少年保護育成委員会
渡辺 芳勝	文教民生委員会委員長	田中 仁純	青少年育成能代市民会議会長
木村 高寛	能代市教育委員会委員長	煤田 隆一	能代地区保護司会
竹内 秀樹	能代市社会教育委員の会議委員長	山崎 昌子	能代市連合婦人会会長
佐藤 利広	能代警察署長	小嶋 雅人	能代市PTA連合会
山木 将弘	山本地域振興局総務企画部長	船山 捷治	能代市自治会連合協議会会長
古宇田 稔夫	能代公共職業安定所長	楠 清孝	能代市子ども会育成連合会会長
松橋 浩行	能代市校長会	長岐 武彦	能代保健所次長
千葉 慎作	能代地区高校校長会	須藤 幸紀	能代市教育委員会教育長

(9) 能代市公民館活動協力員

(任期 平成28年5月1日～30年4月30日)
(能代市公民館の管理運営に関する規則第18条 平成18年3月)

地域	氏名	地域	氏名	地域	氏名
東部地域	幸野 マサ子	向能代地域	赤塚 カネ子	鶴形地域	渡邊 敏雄
	小林 順子		佐々木 洋子		工藤 エソ子
	茂呂 アツ子		大高 順造		小林 千鶴子
	中川 春夫		黒政 けい子		小林 一
	藤原 道子		田森 明		佐々木 徳子
	鵜木 俊美	檜山地域	戸松 郁子	常盤地域	小林 寛
	武田 勲		梶原 啓子		山崎 久敏
浅野 和一郎	渡部 まゆみ		佐藤 薫		
石川 ひろ	大高 翔		畠山 睦子		
南部地域	桂田 忍み子	星川 咲子		鈴木 文子	
	大山 幸子				
	小川 恵子				
	村木 繁夫				
	原田 正行				

(10) 能代市二ツ井公民館分館長・主事補

(任期 平成28年4月1日～30年3月31日)

(能代市公民館の管理運営に関する規則第17条 平成18年3月)

分館名	職名	氏名	分館名	職名	氏名
天神	分館長	菊地チヨ子	仁鮎	分館長	菊池清一
	主事補	高橋恭子		主事補	佐藤悦子
荷上場	分館長	小西清一	田代 (兼濁川)	分館長	清水重光
	主事補	淡路美智子		主事補	高橋肇
二ツ井	分館長	伊藤 瞳	切石	分館長	佐藤精悦
	主事補	越前谷 恵子		主事補	松嶋 須直
種梅 (兼馬子岱)	分館長	安井松栄	富根	分館長	米川 貢
	主事補	藤田 弘子		主事補	工藤 恵

(11) 能代市二ツ井公民館分館運営委員 (任期 平成28年4月1日～30年3月31日)

(能代市公民館の管理運営に関する規則第18条 平成18年3月)

分館名	氏名	分館名	氏名	分館名	氏名
天神	簾内 裕樹	種梅 (兼馬子岱)	藤田 栄美子	切石	松島 修一
	簾内 寛		齊藤 幹子		石山 紀代子
	高橋 廣文		安部 千鶴子		成田 悟
	高橋 修		安部 肇		佐藤 花紀
	工藤 君代		成田 哲雄		永井 千代弘
荷上場	原田 弘樹	仁鮎	成田 睦美	富根	松島 恵子
	菊池 康紀		成田 加代子		工藤 彰
	佐藤 光幸		七尾 信義		山谷 芳行
	吉田 哲行		田中 雅樹		工藤 マリ子
	安保 誠喜		豊澤 公一		佐藤 耕
	大郷 司孝子		工藤 博史		大柄 鉄也
	野呂 由美子		藤田 文子		山谷 英之
二ツ井	畠山 繁昭	田代 (兼濁川)	藤田 佐代子		山谷 康太郎
	飯坂 敏昭		成田 孝弘		佐藤 誠
	藤田 昇		吉岡 千鶴子		桐越 克也
	大高 一彦		成田 尊一		金 拓雄
	田口 照夫		清水 重美		
	加藤 涼子		七尾 ちとせ		
	松岡 万利		清水 久美子		
	舛谷 雅弘		清水 幸子		
	松岡 政則				
	信太 武昭				
畠山 一昭					
菊池 隆子					

(12) 能代市生涯学習奨励員

(任期 平成28年5月15日～30年5月14日)

(能代市生涯学習奨励室設置要領第4条 平成18年5月)

地区	氏名	活動分野	地区	氏名	活動分野
中央	保坂 悦子	グループ活動	東部	藤原 道子	グループ活動
	近藤 智子	グループ活動		武田 勲	地域活動
	小山 佳代子	グループ活動	南部	石川 ひろ	グループ活動
	長門 テツエ	グループ活動		小川 恵子	グループ活動
	柴田 テツ子	グループ活動		原田 正行	グループ活動
向能代	鈴木 榮子	地域活動	二ツ井	原田 弘樹	天神分館運営委員
	小中 和子	創作活動		佐藤 光幸	荷上場分館運営委員
常盤	山崎 久敏	地域活動		伊藤 瞳	二ツ井分館長
	佐藤 薫	地域活動		齊藤 つま子	地域活動
鶴形	渡邊 敏雄	地域活動		畠山 美紀子	地域活動
	小林 一	地域活動		清水 重光	田代分館長
檜山	戸松 郁子	地域活動		佐藤 花紀	切石分館運営委員
	大高 翔	地域活動		米川 貢	富根分館長

4 社会教育関係団体

(1) 連合団体

団体名	代表者	創立年	加盟団体数
NPO法人能代市芸術文化協会	棚橋晴生	昭和25年	団体35・個人3
能代市連合婦人会	山崎昌子	平成18年	8
能代市華道連合会	佐藤静花	昭和24年	3
能代市茶道連盟	高橋美智子	昭和45年	2
能代市PTA連合会	梅田佳洋		19
能代市老人クラブ連合会	小林一成	平成18年	53
能代市勤労青少年ホーム利用者連絡協議会	伊藤和明	平成5年	10
能代市働く婦人の家利用団体連絡協議会	鈴木フミ	昭和61年	24

(2) NPO法人 能代市芸術文化協会

能代市字海詠坂3-2 能代山本広域交流センター団体事務室内
 会長 棚橋晴生 (電話) 54-9298 (兼FAX)

加盟団体 (団体、個人)

(平成29年6月22日現在)

団体名	代表者	事務局	創立年	会員数
[文 芸]				
母の詩の会	森岡怜子	齊藤宣子	昭和29年	8
能代川柳社	佐藤勝見	鈴木ユリ子	昭和56年	23
[絵画造形]				
淳美会	大原正光	山田広幸	昭和16年	25
[写 真]				
能代フォトグループ	佐々木孝一	米森由丸	昭和24年	9
能代山本写真連盟	田村房雄	(同左)	昭和50年	6
[華 道]				
能代市華道連合会	佐藤勝子	平塚富士子	昭和24年	21
一般財団法人 小原流能代支部	工藤ツサ子	(同左)	昭和36年	10
[茶 道]				
能代市茶道連盟	高橋美智子	松渕美佐緒	昭和45年	43
[書 道]				
日本習字能代山本支部長会	大高五郎	(同左)	昭和45年	13
[園 芸]				
能代盆栽会	小林定雄	鈴木敏朗	昭和43年	14
[舞 踊]				
たなはしあゆこバレエスクール	棚橋鮎子	棚橋晴生	昭和33年	20
登寿穂会	花柳登寿穂	(同左)	昭和58年	21
戸松くみ子ダンススタジオ	戸松くみ子	(同左)	昭和60年	15
翔舞会	山本国子	(同左)	昭和60年	9
扇水流都の会	落合セツ	(同左)	昭和62年	6
千川流貴鏡会	茂呂アツ子	(同左)	昭和62年	7
古典舞踊菊々会	花柳菊々	(同左)	昭和61年	8
谷内クラシックバレエスクール合同会社	谷内尚子	(同左)	平成9年	12

団体名	代表者	事務局	創立年	会員数
[邦 楽]				
能代鼓手蘭交会	高橋孝二郎	(同左)	昭和20年	8
箏曲能代宮城会	泊川幸子	(同左)	昭和25年	10
箏曲能代清絃会	田村寿賀	菊地綾賀	昭和38年	12
能代地区琴修会	信太瑠美子	安宅弘	昭和58年	29
大正琴あきた	庄司紘八	庄司陽子	昭和60年	33
岡田琴千流大正琴 秋田支部	石川早苗	(同左)	平成2年	17
喜多流能代雨滴会	北村齊二	(同左)	明治35年	6
岳風流能代詩吟愛好会	工藤千木	宮腰廣子	平成3年	10
箏曲清絃会 田村朋賀教室	田村朋賀	田村千鶴子	昭和46年	12
尺八竹龍館	三浦龍畝	(同左)	平成28年	4
[洋 楽]				
能代吹奏楽団	藤原貴明	本間祐樹	昭和50年	25
能代市民合唱団	栗田未希子	成田憲太郎	昭和53年	27
有限会社 愛勇音楽センター	畠のぶ子	(同左)	昭和45年	1
日本音楽振興会 秋田県支部	高田正雄	(同左)	平成18年	10
能代オペラ音楽祭	関口美奈子	深川典子	平成24年	17
女声合唱団きさらぎ	関口美奈子	山崎昌子	平成27年	9
[生活文化]				
能代おやこ劇場	田中直美	菊池徳美	昭和47年	5
装道礼法きもの学院 能代支部	池田貴美子	銭谷智美	昭和50年	11

個人会員名
藤田貴子
越後清
嶋田節子

[会 員 数]

団体会員数	個人会員数	合 計
36 団体 516 人	3人	519人

(3) 能代市民俗芸能連合会

(平成19年設立)

役 職 名	氏 名	役 職 名	氏 名
会 長	工藤徳一郎	監 事	米川貴仁
副 会 長	坂本和幸	監 事	菊地遼平
副 会 長	米川貢		

(4) 能代市連合婦人会

(平成18年設立)

役 職 名	氏 名	役 職 名	氏 名
会 長	山崎昌子	副 会 長	藤田シナ
副 会 長	田村久子	監 事	岡田和子
副 会 長	赤塚レイ子	監 事	菊地チヨ子
副 会 長	大淵節子	事 務 局	大淵節子

(5) 婦人会

婦人会名	会長名	婦人会名	会長名
能代婦人会	山崎昌子	二ツ井婦人会	田村久子
能代西婦人会	佐藤俊子	天神婦人会	菊地チヨ子
落合婦人会	大淵節子	仁鮎婦人会	藤田シナ
向能代婦人会	赤塚レイ子		
榊婦人会	岡田和子		

(6) 能代市PTA連合会

役職名	氏名	所属	役職名	氏名	所属
会長	梅田佳洋	能代第一中学校PTA	副会長	寺田恵美子	向能代小学校PTA
副会長	藤田千秋	二ツ井中学校PTA	副会長	菊池妙子	能代第一中学校母親委員長
副会長	安井正志	二ツ井中学校校長	(事務局) 能代第一中学校(52-2227)		
副会長	小林建彦	能代東中学校PTA			

(7) PTA会長

P T A 名	会長名	P T A 名	会長名
淳城西小学校PTA	小嶋雅人	常盤小学校PTA	小林好人
淳城南小学校PTA	小玉一典	二ツ井小学校PTA	鈴木昌志
第四小学校PTA	吉方清彦	能代第一中学校PTA	梅田佳洋
第五小学校PTA	堀井智昭	能代第二中学校PTA	大高康夫
向能代小学校PTA	寺田恵美子	能代東中学校PTA	小林建彦
朴瀬小学校PTA	鷲尾知	東雲中学校PTA	段中剛
竹生小学校PTA	佐々木直実	能代南中学校PTA	大塚和歌子
崇徳小学校PTA	星川礼子	常盤中学校PTA	小林好人
鶴形小学校PTA	小林侑矢	二ツ井中学校PTA	藤田千秋
浅内小学校PTA	保坂一成		

(8) 能代市老人クラブ連合会

(平成18年設立)

役職名	氏名	役職名	氏名
顧問	小林昭三	副会長	平川満男
顧問	桂田鶴蔵	常務理事事務局長	納谷京子
会長	小林一成	監事	平野隆
副会長	工藤勇	監事	小林庄一
副会長	柴田育子	監事	小林吉郎
副会長	佐々木満	(事務局) 保坂福社会館(54-8465)	

5 青少年関係団体（平成29年6月1日現在）

（1）青少年育成能代市民会議（平成19年設立）

役職名	氏名	役職名	氏名
会長	田中仁純	監事	船山捷治
副会長	伊藤誠	監事	清水博文
副会長	田村重由	事務局(庶務)	藤田弘子
副会長兼事務局(庶務)	楠清孝	事務局(会計)	山崎昌子

（2）能代市子ども会育成連合会（昭和53年設立）

役職名	氏名	役職名	氏名
会長	楠清孝	監事	森田正利
副会長	淡路和夫	監事	山田俊巳
副会長兼事務局	渡辺和吉		

（3）能代地区高等学校生徒指導連絡協議会

役職名	氏名	役職名	氏名
会長	山田浩充	事務局担当	安居院隆史
		(事務局) 能代工業高等学校内(52-4148)	

（4）能代市校外生活指導協議会

役職名	氏名	役職名	氏名
会長	秋元卓也	副会長	金平正行
副会長	渡邊清彦	事務局	貝森寛樹
副会長	佐藤克	(事務局) 能代第二中学校内(52-5138)	

（5）能代市小・中学校生徒指導主事会

役職名	氏名	役職名	氏名
会長	須藤文成	事務局	石川雅道
副会長	相澤朋彦	(事務局) 能代東中学校内(58-3050)	

（6）能代市私立幼稚園協会

役職名	氏名	役職名	氏名
会長	フェリックス ロボ	事務局	荒川喜範
副会長	淳城英夫	(事務局) 能代カトリックこども園内(52-2756)	
副会長	相澤孝子		

（7）能代市民生委員児童委員協議会（平成18年設立）

役職名	氏名	役職名	氏名
会長	田村重由	監事	播摩雄芳
副会長	菊池満	監事	清水幸子
副会長	渡邊耕佑	監事	池田伸生
副会長	佐藤チヅ子	(事務局) 能代市社会福祉協議会内(52-3335)	

(8) 能代地区少年保護育成委員会 (昭和34年設立)

役職名	氏名	役職名	氏名
会長	保坂正人	監事	松渕美佐緒
副会長	山崎陽子	監事	志戸田五郎
副会長	北林孝	監事	佐々木敦
副会長	関春男	(事務局) 能代警察署(52-4311)	

(9) ニツ井藤里地区少年保護育成委員会 (昭和42年設立)

役職名	氏名	役職名	氏名
会長	菊池豊	理事	神馬ちえみ
副会長	村岡信裕	理事会計	藤田弘子
理事	山谷喜良	監事	阿部敬子
理事	佐藤美奈子	監事	木村高寛
(事務局) ニツ井町字三千荊10-1(73-2707)			

(10) 向能代地区少年健全育成委員会 (昭和33年設立)

役職名	氏名	役職名	氏名
会長	田村豊	会計監査	菅原亮
副会長	相澤博子	会計監査	畠山耕
副会長	小澤澄人	庶務担当	大高道夫
		会計担当	田村武博

(11) 能代地区保護司会 (昭和25年設立)

役職名	氏名	役職名	氏名
会長	池田和男	監事	花下優子
副会長	清水洋子	事務局長	煤田隆一
副会長	煤田隆一	理事	原田正行
監事	木村高寛		

(12) 能代地区更生保護女性の会 (昭和47年設立)

役職名	氏名	役職名	氏名
会長	松渕美佐緒	会計監査	薄田悦子
副会長	大山テツ子	会計監査	渡辺アチ子
副会長	高砂寿美子	会計	成田元子
副会長	奈良節子	事務局	大山テツ子

(1.3) ニツ井地区更生保護女性の会 (昭和40年設立)

役職名	氏名	役職名	氏名
会長	齊藤正子	会計	照井賀津子
副会長	佐藤詔子	会計監査	池端美喜子
副会長兼事務局	金野幸子	会計監査	畠山美紀子

(14) 能代地区BBS会 (昭和54年設立)

役職名	氏名	役職名	氏名
代表	岩見雅人	事務局長	吉方清彦

(15) 一般社団法人 能代青年会議所 (昭和26年設立)

役職名	氏名	役職名	氏名
理事長	佐藤二郎	出向理事	川間一平
副理事長	柴田正貴	出向理事	大塚和敬
副理事長	阿部誠	(事務局) 萩の台3-8 (54-6750)	
専務理事	成田圭一郎		

(16) 能代商工会議所 青年部 (昭和62年設立)

役職名	氏名	役職名	氏名
会長	宮腰智久	専務理事	菊池幸礼
副会長	畠山慎也	事務局長	丸岡竜太郎
副会長	田中秀範	事務局次長	鈴木隆宏
副会長	佐藤善典	(事務局) 元町11-7 (52-6341)	
副会長	栗原格		

(17) NPO法人 青年クラブのしろ (平成15年設立)

役職名	氏名	役職名	氏名
理事長	加賀次朗	理事	渡辺正人
副理事長	村越正道	監事	淡路敏明
理事	石井清良	監事	渡部純悦
理事	渡辺功	(事務局) 能代商工会議所内 (52-6341)	

(18) ニツ井町商工会 青年部 (昭和40年設立)

役職名	氏名	役職名	氏名
部長	鈴木伸樹	監事	工藤圭太
副部長	菊地悠悦	監事	成田潤哉
副部長	安井大誠	(事務局) ニツ井町字比井野33 (73-2953)	

(19) JAあきた白神 青年部 (平成10年設立)

役職名	氏名	役職名	氏名
部長	伊藤達也	副会長	戸松治朗
副部長	大塚裕成	監事	池端伸吾
副部長	山谷清貴	監事	佐藤信也
副部長	佐藤一樹	(事務局) 営農経済事業本部内 (55-0777)	

(20) 日本ボーイスカウト秋田第6団 (昭和33年発団)

役職名	氏名	役職名	氏名
育成会会長	大山孝之	監事	保坂順子
育成会副会長	山木泰正	監事	佐藤隆宏
育成会副会長	伊藤孝義	団委員長	下妻正規
		副団委員長	藤井秀逸

6 公民館（社会教育法第24条）

（1）基本方針

公民館は、社会教育の拠点施設として、機能の充実を図り、各種の講座を企画・運営し、少子高齢化や価値観の多様化に対応した学習機会の提供に努めるとともに、活力ある地域づくりのために、地域住民が主体となる学習活動を支援し、人々が気軽に集い、学べる場の提供に努める。

（2）重点目標

- ① 自主学習グループ等の自主的な活動を支援し、学習成果の発表の場及び交流の場の確保・提供に努める。
- ② 高齢者の生活環境の変化や多様化する学習要求に応え、生きがいのある充実した生活を促進する。
- ③ 学校・家庭・地域が連携し、次世代を育む地域づくりのための学習機会を提供する。
- ④ 指定管理者と連携し、地域住民へのサービス向上を図るとともに、施設の環境整備に努める。

（3）指定管理

平成26年4月1日より中央公民館に指定管理者制度を導入した。

- ① 指定管理者
NPO法人能代市芸術文化協会（会長 棚橋 晴生）
- ② 指定管理期間
平成29年4月1日～平成34年3月31日（5年間）

（4）事業計画

■ 学習の成果を地域に活かす取組の推進

事業名	開催予定期間	主な実施場所	内容（ねらい）
市民学校	5～3月	中央公民館 地区公民館等	学習者のニーズに応える、質の高い学習機会の充実を図る。
地域づくりセミナー	随時	自治会集会所 地区公民館等	地域社会に関わる様々な課題を取り上げ、地域づくりのための意識の向上と地域社会への積極的な参加を促す。
中高校生ボランティア育成講座	4～3月	中央公民館	地域行事やボランティア活動へ関わる機会の拡充と参加促進を図る。

地元探訪まち歩き	5～12月	市内各施設等	地元の歴史や風土を深く学び、わがまちの素晴らしさを再発見する機会を提供する。
知って得する！ 「知っ得講座」	4～3月	中央公民館	身近な疑問をわかりやすく説明し、学習意欲の向上を促す。
能代市公民館祭	9月	文化会館	学習成果の発表の場の確保・提供に努め、芸術文化団体の育成を図る。
地区公民館文化祭	10～11月	地区公民館等	学習成果の発表の場の確保・提供に努め、芸術文化団体の育成を図る。
働く婦人の家主催講座	5～3月	働く婦人の家	女性特有の今日的な課題に即した学習機会を提供する。

■ 地域住民が主体となって運営する学習体制のあり方の検討

事業名	開催予定期間	主な実施場所	内容（ねらい）
公民館活動協力員事業	通年	地区公民館等 (二ツ井公民館を除く)	公民館における各種事業への協力と地域の情報収集、提供を担う活動協力員を設ける。

■ 青年層への多様な学習機会の提供と、仲間づくりの支援

事業名	開催予定期間	主な実施場所	内容（ねらい）
勤労青少年ホーム利用者団体等支援	通年	勤労青少年ホーム	勤労青少年ホーム活動費補助金を支出する。
勤労青少年ホーム主催事業	未定	未定	地元で活躍するバンドの演奏など、青少年の活動の発表の場を設ける。
勤労青少年ホーム主催講座	4～3月	勤労青少年ホーム	地域や社会と積極的に関わり、より良い生活や人生設計を実現できるよう、今日的な課題に即した学習の機会を提供する。

■ 高齢者が「幸齢者」となるよう、学習を通じた生きがいづくりの場の提供

事業名	開催予定期間	主な実施場所	内容（ねらい）
寿大 学	4～3月	中央公民館 地区公民館等	高齢者の学習グループを育成し、生きがいをもって社会での役割などについて学び、健康維持や積極的な社会参加を促す学習の拡充を図る。

■社会教育施設等の適切な運営による、より良い学習環境の充実

事業名	開催予定期間	主な実施場所	内容(ねらい)
公民館管理事業	通年	中央公民館 地区公民館等	公民館の適切な管理を行うことにより、より良い学習環境の充実に努める。

■学校・PTA・地域が連携する行事の支援

事業名	開催予定期間	主な実施場所	内容(ねらい)
出張ファミリー講座	4～3月	幼稚園 保育所 小中学校	心身ともに健やかな子どもに育てるため、家庭教育に関する今日的な課題を取り上げ、親としての役割を学ぶことを目的とした講座を実施する。
分館活動	通年	分館等	地域の特色を生かし、各種講座を実施する。
地区公民館文化祭	10～11月	地区公民館等	学習成果の発表の場の確保・提供に努め、芸術文化団体の育成を図る。

■学校や関係団体、地域と連携した体験活動の実施

事業名	開催予定期間	主な実施場所	内容(ねらい)
ちびっ子公民館	7～1月	勤労青少年ホーム	自然や伝統文化とのふれあい体験を通して、異年齢・他校児童と交流し相互理解や協調性を育て、豊かな感性、社会性、道徳性の基礎を培う機会の充実を図る。
子ども料理教室	5～2月	働く婦人の家	1汁2菜の献立を子どもが主体となって調理を行い、料理の作業や段取りを学びながら、食についての理解を深める機会を提供する。
夏休み体験教室	7～8月	ニッ井公民館	夏の長期休業期間を利用して、普段での生活ではできない、季節に応じた様々な体験をし、異世代・異年齢との交流の場の充実を図る。
冬休み体験教室	12～1月	ニッ井公民館	冬の長期休業期間を利用して、普段での生活ではできない、季節に応じた様々な体験をし、異世代・異年齢との交流の場の充実を図る。
中高校生ボランティア育成講座	5～11月	文化会館等	地域行事やボランティア活動へ関わる機会の拡充と参加促進を図る。

■保護者への学習機会の提供と、家庭教育の支援

事業名	開催予定期間	主な実施場所	内容(ねらい)
親子わくわく教室	7～2月	中央公民館	親子でともに活動することにより、子どもの理解並びに親子の絆をより深める機会を提供する。
出張ファミリー講座	4～3月	幼稚園 保育 小学校 中学校 園 学 校	心身ともに健やかな子どもに育てるため、家庭教育に関する今日的な課題を取り上げ、親としての役割を学ぶことを目的とした講座を実施する。

■地域活動に必要な学習機会の提供

事業名	開催予定期間	主な実施場所	内容(ねらい)
地域づくりセミナー	1～3月	自治会 集会所 地区 公民館 等	地域社会に関わる様々な課題を取り上げ、地域づくりのための意識の向上と地域社会への積極的な参加を促す。

(5) 年度別 中央公民館利用状況 (団体別)

(件数：件、人数：人)

年度	区分	社教団体	育成団体	体育団体	産業団体	行政団体	その他	主催	見学	合計
	H24	件数	87	917	8	2	489	211	120	2
	人数	2,669	10,583	213	140	20,813	3,968	3,611	73	42,070
H25	件数	83	937	3	1	443	237	135	0	1,839
	人数	2,297	10,709	45	30	17,070	3,850	1,783	0	35,784
H26	件数	38	948	6	3	428	256	96	0	1,775
	人数	856	10,461	117	41	15,888	4,395	1,518	0	33,276
H27	件数	68	869	4	3	398	208	83	2	1,635
	人数	5,241	9,097	110	77	12,906	3,809	1,420	35	32,695
H28	件数	47	1,013	5	0	322	251	149	4	1,791
	人数	766	10,413	116	0	9,979	6,051	2,202	100	29,627

(6) 年度別 地区公民館利用状況

(件数：件、人数：人)

年度	区分	東部 公民館	南部 公民館	向能代 公民館	檜山 公民館	鶴形 公民館	常盤 公民館 常盤 公民館 常盤 公民館	二ツ井 公民館	二ツ井 分館	合計
	H24	件数	713	1,066	588	253	326	309	618	1,191
	人数	8,536	15,783	9,852	4,538	4,174	3,541	20,938	14,791	82,153
H25	件数	845	1,025	601	253	297	284	600	1,151	5,056
	人数	9,826	17,963	8,643	5,746	4,761	4,603	17,696	13,269	82,507
H26	件数	892	1,049	486	216	250	260	583	1,149	4,885
	人数	7,777	17,404	9,886	4,633	4,941	4,629	20,184	13,299	82,753
H27	件数	850	967	478	249	260	242	536	1,119	4,701
	人数	9,581	15,014	7,284	4,422	3,972	3,227	16,596	12,287	72,383
H28	件数	799	984	529	205	286	221	526	1,221	4,771
	人数	11,186	17,297	10,375	5,604	5,402	4,022	18,815	13,626	86,327

(7) 自主学習グループ

(平成29年3月31日現在)

No.	発足 年度	グループ名	代表者名	会員数	ジャンル
1	H25	あかしや	藤田 恭子	7	折り紙
2	H11	茜会	畠山 勝子	6	染色
3	H23	秋田県アームレスリング連盟ガッチリ隊	渡辺 秀和	11	アームレスリング
4	H21	あじさい	小林 テツエ	9	大正琴
5	S39	あすなろ習字	米久保 美和子	8	書道
6	H11	いきいきサークル	伊藤 啓子	12	健康づくり
7	H25	S L C (エス・エル・シー)	小林 絢子	9	ヨガ
8	H27	S 3 7	高橋 宏	6	囲碁
9	H17	絵手紙グループ「こもれび工房」	柴田 テツ子	16	絵手紙
10	H19	絵手紙サークルあかしや	梅田 ヒサ子	11	絵手紙
11	H8	おおりの会	石井 政子	9	健康づくり
12	H18	岡田流千流大正琴 琴友会	成田 礼子	12	大正琴
13	H16	岡田流大正琴 野バラ	成田 光枝	14	大正琴
14	H16	音香リーナ	保坂 信子	7	オカリナ
15	H10	押し花 花・優・遊	三島 ミヨ	10	押し花
16	H26	押花サークル コスモス	加藤 香代子	5	押し花
17	H9	押し花同好会ひまわり	小杉山 とも子	10	押し花
18	H18	おばこの会	仙葉 羊子	11	踊り
19	H22	おびの会	相澤 桂子	12	着付け
20	H12	織姫	松野 修子	9	手織り
21	H2	絵画クラブ	斉藤 強	6	絵画
22	H3	岳風流能代詩吟愛好会	工藤 千木	15	詩吟
23	H15	風の会	越後 金雄	12	ソフトテニス
24	H20	風の松原ガイドの会	佐藤 修正	17	ボランティア
25	H?	風の松原に守られる人々の会	安井 昭彦	100	ボランティア
26	H11	かとれあサークル	石田 きよ子	16	健康づくり
27	H9	紙芝居グループ いちばん星	茂内 幸子	4	紙芝居、読み聞かせ
28	H4	紙粘土サークル	千田 幸子	7	紙粘土
29	?	カラーの会	桜井 淳子	5	フラワーアレンジ
30	H19	かんなの会	櫻田 真紀子	5	エコクラフト
31	S50	きこり会	菊池 ヒサ	9	木彫り
32	?	絹こまちの会	大高 敏子	4	着付け
33	S55	木彫同好会	平澤 文子	5	木彫り
34	H15	きみまち押花	清水 千代	6	押し花
35	H11	きみまちコカリナ	松岡 郁子	4	コカリナ
36	S63	きみまちダンスサークル	金野 長悦	8	社交ダンス
37	S51	きみまち民踊サークル	菊池 美佐子	3	踊り
38	H15	キューティ紙粘土同好会	武田 優子	3	紙粘土
39	H19	宮廷気功	加藤 清子	15	ストレッチ、気功
40	H23	餃子の会	田川 スマ	12	料理
41	H19	郷土食がっこの会	小川 恵子	8	郷土料理
42	H1	極真空手	高谷 貞雄	16	空手
43	H9	キルト・サークル	中村 征子	6	パッチワークキルト
44	H4	銀の鈴	嶋田 光子	22	フォークダンス
45	?	クロワッサン	小玉 文子	11	料理
46	H27	傾聴の会・ひとやすみ	山崎 将	13	傾聴、自殺予防
47	H15	稽謡会	佐野 輝雄	5	謡曲
48	H20	けやき会	大場 久美子	3	陶芸
49	H4	健康太極拳愛好会	佐々木 レイ子	24	太極拳

No.	発足 年度	グループ名	代表者名	会員数	ジャンル
50	H2	コールふたつ	武田 佐知子	18	合唱
51	H24	ごっつお会	小林 詠子	19	料理
52	H9	こでまり会	武田 孝子	10	大正琴
53	H21	サークル・ダン	菊地 せい子	6	社交ダンス
54	H10	サークル美	小川 薫	7	3B体操
55	H21	サークルやまひめ	赤塚 ふさ子	11	あけびつる編み
56	H2	サカキサークル	佐藤 久仁子	7	踊り
57	H22	さくら草	二瓶 智恵	8	軽運動
58	H6	さくら卓球クラブ	藤谷 邦男	24	卓球
59	H12	サンウッド碁友会	清水 忠一	36	囲碁
60	?	三月会	高橋 宏	13	一般教養
61	H12	山友会	木越 孟	22	郷土史
62	H13	幸(しあわせ)サークル	松岡 あつ子	15	健康づくり
63	H13	しくらめん	安井 和子	7	踊り
64	S61	七宝すみれ会	北川 満枝	11	七宝焼き
65	H28	七宝焼き・ガラスフュージング研究会	今野 淳子	4	七宝焼き、ガラス工芸
66	S50	東雲地区囲碁同好会	草山 清一	24	囲碁
67	H19	19年会	安井 貞子	17	健康づくり
68	S62	しゅんこうの和紙ちぎり絵同好会	大槻 幸子	11	ちぎり絵
69	S60	翔舞会	大山 圭子	9	日本舞踊
70	H16	初歩の囲碁女性サークル	小林 桂子	11	囲碁
71	H11	しらかみ句会	船越 みよ	28	俳句
72	H24	白神ノルディックウォーキング倶楽部	佐々木 昇	15	ノルディックウォーキング
73	H2	白神むつみ会	大塚 ユリ子	3	踊り
74	?	しらゆり会	塚田 恵子	4	踊り
75	H20	新日本婦人の会 布ぞうりサークル	吉田 エイ子	8	布ぞうり
76	H3	新能代音頭を踊る会	丸井 照美	32	踊り
77	H23	新婦人絵手紙サークル月見草	工藤 牧子	5	絵手紙
78	H16	新婦人絵手紙サークルわかば	相場 洋子	10	絵手紙
79	H20	申酉会	大高 五郎	8	ソフトテニス
80	H9	水墨画同好会	笠原 佳示子	5	水墨画
81	H18	スーパー英会話	七尾 誠孝	8	英語、英会話
82	H18	杉っこの会	池端 秋雄	17	健康づくり
83	H15	すこやか体操クラブ	佐々木 信子	101	軽運動
84	H19	すずりの会	成田 恵子	13	書道
85	H22	スタンドグラスイン能代	工藤 和子	8	スタンドグラス
86	?	ストレッチヨガの会	阿部 洋子	12	軽運動
87	H2	すみれバドミントンクラブ	小林 ひとみ	16	バドミントン
88	H10	星心会	藤原 道子	10	踊り
89	H11	精神保健福祉ボランティア萌の会	松村 政子	11	ボランティア
90	H20	銭太鼓 椿	柴田 英子	15	銭太鼓
91	S62	千川流 貴鏡会	戸松 愛子	10	日本舞踊
92	H11	千川流 紅桜会	長門 テツエ	5	日本舞踊
93	H9	千川流 紅花会	渡部 幸枝	3	日本舞踊
94	H9	千川流 紅葉会	永井 ゆり子	8	日本舞踊
95	S61	扇水流都の会	小杉山 ツギエ	6	踊り
96	H17	蒼華天夢	簾内 香	31	よさこい
97	H13	ソーシャルサークルふたつ	姉帯 峻次	13	社交ダンス
98	H8	太極拳 舞	中嶋 叶子	7	太極拳
99	H21	太極拳こぶしの会	平川 純子	7	太極拳
100	H13	太極拳同好会	茂内 幸子	7	太極拳

No.	発足 年度	グループ名	代表者名	会員数	ジャンル
101	S60	大正琴あきた	庄司 紘八	10	大正琴
102	H20	大正琴あきたサークルルピナス	松岡 アツ子	14	大正琴
103	H21	大正琴さくら会	大高 優子	5	大正琴
104	S59	退婦教レクダンス	三輪 道子	46	レクダンス
105	?	卓球さくらんぼの会	中嶋 叶子	14	卓球
106	H20	卓球の会	大高 順造	14	卓球
107	H15	楽しいリズムに乗って	吉田 恵子	21	軽運動
108	S55	ダブルフラッツ	伊藤 正幸	10	バンド演奏
109	S58	たまごの会	宮腰 章子	7	料理
110	H14	ダンスを楽しむ会 (めばえ)	金谷 三秋	7	社交ダンス
111	H23	たんぼぼ会	澤里 麗子	5	卓球
112	H25	たんぼぼの会	智田 千代子	5	踊り
113	H27	チームOK	松嶋 則子	9	料理
114	H20	チーム・とくさん	小川 恵子	5	特産品研究
115	S62	蓄音機で音楽を遊ぶ会	納谷 晋一	50	音楽鑑賞
116	S49	竹信会	藤田 マサ子	3	踊り
117	S51	チャーチル会	桂田 信行	5	絵画
118	H1	月見草の会	鈴木 フミ	12	ちぎり絵
119	H3	つくし踊りの会	男鹿 廣子	4	踊り
120	H15	土の子	佐々木 志穂子	5	陶芸
121	H18	つむぎの会	中村 美弥子	3	踊り
122	?	つゆ草	大高 悦子	3	茶道
123	S62	デッサンの集い	木本 一枝	10	絵画
124	H5	テニス愛好土木会	越後 金雄	11	ソフトテニス
125	H9	篆刻サークル	成田 喜久男	12	篆刻
126	S53	展楽座	工藤 慶悦	6	演劇
127	H21	東部水墨画同好会	柴田 忠弘	8	水墨画
128	S62	東部千川会	小杉山 孝子	7	踊り
129	H16	陶友会	岸部 綾子	3	陶芸
130	H19	童謡・唱歌・叙情歌を楽しむ会	佐藤 貞子	33	童謡・唱歌
131	S52	常盤あぜみち短歌会	山崎 聖子	7	短歌
132	H5	常盤囲碁同好会	齊藤 二蔵	5	囲碁
133	H4	読書サークル・ぐみ	佐藤 真理子	8	読書会
134	?	トマトの会	平塚 榮子	24	料理
135	?	どんぐりクラブ	水沢 則子	8	バドミントン
136	S58	なつめ会	佐々木 レイ子	9	茶道
137	H25	なでしこ	越前谷 サツ子	6	踊り
138	H25	なでしこ	松橋 務	14	ラージボール卓球
139	H9	南部棋楽会	平川 金之助	28	囲碁
140	?	西馬音内盆踊り同好会	仙葉 羊子	13	盆踊り
141	S33	能代アマチュア無線クラブ	袴田 祐一	11	アマチュア無線
142	H20	能代E S L	佐藤 直人	10	英語、英会話
143	H9	のしろウィンズ	長谷川 多美子	22	スコティッシュカントリーダンス
144	S52	能代おやこ劇場	田中 直美	83	舞台鑑賞
145	S50	能代絵画同好会	越後 金雄	14	絵画
146	H4	能代かもめ会	小笠原 千鶴子	8	三味線
147	H19	のしろコカリナ会	深川 美恵子	23	コカリナ
148	H10	能代こまち会	青山 正道	22	卓球
149	H8	能代詩星会	伊藤 辰夫	11	俳句
150	H23	能代市太極拳協会	佐藤 恵	3	太極拳
151	H9	能代市太極拳協会 太極拳同好会	近藤 由美子	6	太極拳

No.	発足 年度	グループ名	代表者名	会員数	ジャンル
152	H19	能代市太極拳協会 太極拳無の会	伊藤 祐子	7	太極拳
153	H15	能代市太極拳サークル	佐藤 恵	8	太極拳
154	S48	能代市中国語講座学習会	清水 美子	13	中国語
155	H25	能代市文化財保護協会	武田 孝義	70	文化財研究
156	S60	能代写真同好会	大高 五郎	6	写真
157	S50	能代書道同好会	五十嵐 春樹	7	書道
158	S47	能代川柳社	佐藤 勝見	22	川柳
159	S26	能代短歌会	小林 絢子	18	短歌
160	?	のしろ俳句の会	柴田 テツ子	12	俳句
161	H10	のしろ檜山周辺歴史ガイドの会	小杉山 久義	49	歴史ガイド
162	S53	能代フォークダンス同好会	平川 誠子	45	フォークダンス
163	S23	能代フォトグループ	佐々木 孝一	8	写真
164	H21	能代マンタ	畠山 榮一	4	民族音楽
165	H27	能代マンドリンクラブ	戎屋 スエ	4	マンドリン
166	H26	能代民謡愛好会	落合 康友	8	民謡
167	S57	能代民謡睦実会	小林 洋子	9	民謡、三味線
168	H27	能代山本子育てグループちゅちゅ	田中 真理子	7	育児交流
169	S50	能代山本写真連盟	田村 房雄	7	写真
170	S57	能代山本ハーモニカ同好会	加賀 妙子	7	ハーモニカ
171	H15	能代山本ロングライフアドバイザーの会	柴田 テツ子	33	自己啓発
172	H1	和紙ちぎり絵同好会	藤盛 テツ	9	ちぎり絵
173	H19	パステルの会	石出 敦子	4	塗り絵
174	H10	八友会	塚本 佐市	10	一般教養
175	H14	パッチワークの会	金谷 エミ子	4	パッチワークキルト
176	H28	ハッピーサークル	成田 和子	7	手芸・塗り絵・料理・歌
177	H23	はまなすクラブ	大塚 和夫	15	卓球
178	H3	はまなす山草会	米森 昭二郎	9	山野草
179	H7	ハローきらめきの会	金谷 正子	30	軽運動
180	S52	東能代「道」短歌会	武田 ミドリ	5	短歌
181	H20	引き受け氣功	平川 幸子	18	氣功
182	?	ひなぎくの会	高橋 雅代	20	和菓子作り
183	H3	美容と健康踊りの会	畠山 ウメ	3	健康づくり
184	H10	ひらめき学習会	梅田 美香子	9	生活に関する学習
185	H17	ピリ・アロハ・フラ	田村 恵美子	8	フラダンス
186	H20	ファーストサークル	武田 ミネ子	14	パソコン
187	H24	ファミリー・ピンポン	小川 敏行	10	卓球
188	H26	ファミリーバレーボール	佐々木 景子	38	バレーボール
189	H20	ブーゲンビリア	佐藤 則	13	フラダンス
190	H16	ふきのとう	中田 裕子	15	料理
191	S61	藤の会	牛来 チサ	11	宗教一般
192	S60	二ツ井かるた会	新川 美喜子	16	百人一首
193	H16	二ツ井恋舞	吉沢 喜美子	21	よさこい
194	S55	二ツ井白神民謡愛好会	金野 幸村	10	民謡
195	H11	ふたつ太鼓くらぶ	細川 重利	12	和太鼓
196	H1	二ツ井陶芸愛好会	藤田 弘子	9	陶芸
197	H21	二ツ井童謡唱歌を楽しむ会	佐藤 礼子	23	童謡・唱歌
198	H3	二ツ井町古文書解説研究会	三浦 禮一	11	古文書研究
199	H8	二ツ井町手話愛好会	伊藤 七重	7	手話
200	S57	二ツ井町俳句の会	成田 具世	14	俳句
201	S43	二ツ井町文化財保護協会	宮腰 陸奥男	30	文化財研究
202	S40	二ツ井山の会	藤田 昭	56	登山・自然観察

No.	発足 年度	グループ名	代表者名	会員数	ジャンル
203	S60	ニツ井ヨガ同好会	田口 映枝	4	ヨガ
204	H21	ニツ井ラジオ歌謡を歌う会	工藤 政範	38	ラジオ歌謡
205	H17	ふたつリズムダンスサークル	豊沢 恭子	9	リズムダンス
206	H10	ニツ井連合婦人会コカリナ隊	石井 政子	9	コカリナ
207	S48	フラワーコーラス	川口 タエ	26	合唱
208	S61	ブリーズィング卓球	船木 恵	11	卓球
209	H12	ブルーハワイ	平川 伊都子	13	フラダンス
210	H9	フレンズ	佐々木 富佐子	29	フォークダンス
211	H18	フレンド・ラージ	鈴木 政彦	17	ラージボール卓球
212	H13	平和で豊かな能代をつくる市民懇話会	吉田 瑞穂	30	時事問題
213	H23	べらぼう能代	松嶋 紘一	38	バレーボール
214	H1	宝心会	小林 あさ子	5	踊り
215	H15	墨友会	高杉 良子	9	書道
216	H25	ほったらかしの手芸キットをもくもくと作る会	山崎 真弓	5	手芸
217	H20	ポピー	越前 睦子	31	太極拳
218	S60	ボランティアグループかいご会	安部 美恵子	24	ボランティア
219	H20	ホワイテ・ビーチ	塚田 恵子	9	ビーチバレー
220	S62	松俳句会	塚本 佐市	10	俳句
221	H10?	まつば会	小林 詠子	7	踊り
222	H14	守ろう「日本国憲法」の集い	佐藤 力美	9	憲法学習
223	H12	midori-no-te&押し花同好会	堀内 ツホ	6	押し花
224	?	ミナミクッキングサークル	石川 ひろ	12	料理
225	H12	ミニテニスあすなる会	佐藤 博	27	ミニテニス
226	H24	Mu (むう) ~	湊 由美子	8	オカリナ、ギター、マンドリン
227	H7	向能代白鷗俳句会	古川 善己	14	俳句
228	H25	向能代ゆずの会	菅野 優子	11	手芸
229	H24	母体陶芸同好会	細川 榮一	5	陶芸
230	H25	安来節どじょう揃い踊りの会	小林 カツ	11	踊り
231	H9	やまぶきサークル	菊池 典子	16	健康づくり
232	?	やわらぎ会	小松 安美	13	健康づくり
233	H10	友和会ハーモニカクラブ	平川 勲	8	ハーモニカ
234	H27	宵桜の会	平澤 直子	6	日本舞踊
235	H12	謡曲ニツ井喜多会	伊藤 礼治	6	謡曲
236	S61	ヨガ同好会	奥山 直子	8	ヨガ
237	H23	よつば会	梅田 睦子	9	リズムダンス
238	H13	ラウンドダンスサークル「スイートハート」	保坂 美保子	30	ラウンドダンス
239	H18	ラベンダークラブ	塚本 幸子	11	ラージボール卓球
240	H16	レイ・ナニ・フラ	田森 マス子	6	フラダンス
241	H4	麗風会	大塚 節子	2	踊り
242	?	レザークラフト同好会	高橋 榮	6	レザークラフト
243	H20	和物手芸グループ	藤盛 テツ	25	手芸
244	H2	ニツ井町囲碁同好会	千葉 道明	11	囲碁
245	H22	a l o a l oニツ井	佐藤 千賀子	12	フラダンス
246	H25	新婦人の会 楽うまクッキング	腰山 郁子	15	料理
247	H26	新婦人の会 絵手紙サークルあら草	腰山 郁子	6	絵手紙
248	S49	向能代百煉会	佐藤 雄樹	21	生活に関する学習
249	H15	白神の会	菊池 満	17	健康づくり
250	H10	オリーブの会	工藤 直子	19	料理
251	H21	すくすくプラス	上田 奈津子	10	楽器演奏
252	H7	ふじづる会	大塚 君子	8	あけびつる編み
253	?	日本将棋連盟 能代山本支部	佐々木 光博	46	将棋

No.	発足 年度	グループ名	代表者名	会員数	ジャンル
254	H7	刺し子同好会	三浦 悦子	5	刺し子
255	H3	キルトの会	金沢 良子	6	パッチワークキルト
256	H11	ミニテニス 能代花まる	田森 和士	14	ミニテニス
257	H17	カタクリの会	杉渕 正志	26	健康づくり
258	S40	二ツ井町将棋同好会	畑山 猛	9	将棋
259	S41	能代市生活研究グループ協議会	佐藤 章子	12	生活に関する学習
260	H21	Active Peace	山田 理恵	6	育児交流
261	H10	つばきの会	後藤 初江	3	踊り
262	H25	茶翠の会	大山 位代子	5	茶道
263	H19	はっぴーたいむ	山田 珠美	20	親子英語
264	H20	母乳育児サークルMilky Hug	甲谷 真奈美	41	育児交流
265	H23	ライラックの会	大山 テツ子	11	踊り
266	H23	観世流松風会	工藤 眞也	7	謡曲
267	H14	能代山草会	石川 行雄	14	山野草
268	H5	サークルきらめき	佐藤 良剛	16	社交ダンス
269	S61	千鳥の会	能登 テツヨ	9	踊り
270	S61	祥扇会	大森 カヨ子	5	踊り
271	S45	能代歩こう会	戸松 春雄	22	ウォーキング
272	S19	能代鼓手蘭交会	高橋 孝二郎	7	民謡
273	H27	新婦人の会 たんぽぽ	佐藤 洋子	15	フォークダンス
274	S61	自然観察指導員ルーペの会	佐藤 恒雄	30	自然観察
275	H10	おとも自然の会	藤田 憲太朗	70	自然観察
276	H16	新日本婦人の会 ちぎり絵	長岡 節子	6	ちぎり絵
277	H27	PonPon63チアーズ	大瀧 幸	7	チアダンス
278	H18	ハワイアンフラ ファイレファ	大塚 洋子	7	フラダンス
279	H27	健康ムエタイクラブ	工藤 夕希	3	格闘技エクササイズ
280	H28	クローバーの会	加賀 ミチ	6	卓球
281	H28	市民おもしろ塾	渡邊 耕佑	6	一般教養
282	H26	きらく会	梅田 睦子	5	社交ダンス、軽運動
283	H21	おらほの産科小児科を守る会	大谷 美帆子	3	育児交流
284	H28	Homey Place Noshiro	工藤 有美	5	ピアサポート(発達障害等)
285	H28	能代市民ミュージカル実行委員会	平川 賢悦	9	ミュージカル
286	H3	劇団能代小劇場	伊藤 洋文	14	演劇
287	H20	能代ラージボール卓球協会	小野 作二	10	ラージボール卓球
288	H28	茶道同好会(能代)	大山 由美子	8	茶道
289	H28	火曜会	松渕 美佐緒	7	茶道
290	H28	新婦人の会 月見草班	長岡 節子	5	絵画
291	H8	茶道同好会(二ツ井)	小沼 洋子	7	茶道
292	H28	子ども食堂	腰山 郁子	15	地域課題(子どもの貧困)
293	H28	のびのびキッズ	木村 雅子	5	育児交流

7 文化会館（能代市文化会館条例）

主な施設	大ホール	客席 1, 181席 (固定席1,172席 母子席5席 車椅子席4席)
	中ホール	客席 400席 (移動席)
	第1練習室	定員 30人
	第2練習室	定員 30人
	リハーサル室	定員 50人

(1) 基本方針

文化会館は、市民の文化芸術の振興と福祉の増進を図るため、音楽、演劇等の舞台芸術の上演や展示会等の文化行事をはじめ、各種催物に広く開放し、市民の自主的な文化芸術活動の奨励に努める。また、主催事業を企画し、市民に優れた文化芸術の鑑賞機会を提供する。

さらに、施設の効率的な利用促進を図り、常に市民に親しまれ、気軽に利用できる文化の拠点として運営する。

(2) 重点目標

- ① 主催事業及び共催事業の実施により、優れた文化芸術の鑑賞機会の提供に積極的に取り組む。
- ② 市民参加型事業等の実施により、地域の文化芸術の振興に努める。
- ③ 施設の利用促進を図るため、設備の改修と広報活動に努める。
- ④ 指定管理者と連携し、市民へのサービス向上を図るとともに、施設の環境整備に努める。

(3) 指定管理

平成26年4月1日より指定管理者制度を導入した。

- ① 指定管理者
NPO法人能代市芸術文化協会（会長 棚橋晴生）
- ② 指定管理期間
平成29年4月1日～平成34年3月31日（5年間）

(4) 平成28年度主催事業等

年月日	会議・事業等	入場者数
28.4月～	ロビーコンサート 6回開催《市民参加型事業》	660人
5.28	氣志團メイジャー・デビュー15周年記念興業『氣志團學園Ⅱ～拳の中のロックンロール』《主催事業》	845人
8.31	平成28年度松竹特別公演「芝桜」《主催事業》	400人
9.18	みんなで歌うコンサート《市民参加型事業》	250人
10.27	DRUM TAO公演《主催事業》	1,099人
12.4	第12回クリスマスこどもコンサート《市民参加型事業》	400人
29.1.29	千住真理子ヴァイオリンリサイタル《主催事業》	600人
3.5	第17回のしろクラシックコンサート《市民参加型事業》	400人
3.18	中丸三千繪ソプラノリサイタル《主催事業》	500人

(5) 年度別利用状況

区分 年度	ホール			練習室等				合計
	大 ホール	中 ホール	小 計	第1 練習室	第2 練習室	リハー サル室	小 計	
H 24	件数 154	266	420	269	175	117	561	981
	人数 54,689	37,875	92,564	5,003	1,840	2,018	8,861	101,425
H 25	件数 136	248	384	318	236	105	659	1,043
	人数 52,352	36,131	88,483	4,869	1,709	1,468	8,046	96,529
H 26	件数 177	229	406	319	207	94	620	1,026
	人数 55,244	38,963	94,207	5,672	2,773	1,969	10,414	104,621
H 27	件数 151	252	403	299	157	99	555	958
	人数 50,193	44,665	94,858	5,358	2,214	2,095	9,667	104,525
H 28	件数 162	223	385	353	240	144	737	1,122
	人数 51,657	40,176	91,833	5,919	2,759	2,404	11,082	102,915

8 図書館（図書館法、能代市立図書館条例）

（1）基本方針

市立図書館は市民の学習要求に応えるため、必要な資料を広く収集・整理・提供する。
また、生涯学習や生活に役立ち、利用しやすい情報の拠点となるよう努める。
さらに、読書活動を推進するため、学校や家庭、地域との連携を図るとともに、各種事業を展開する。

（2）重点目標

- ① 特色ある蔵書づくり（健康、木、宇宙、郷土）を推進する。
- ② 他の公共図書館や図書館ボランティア等と連携を図り、学習機会の提供やサービスの充実に努める。
- ③ 子どもの読書活動を推進するため、学校や家庭、地域との連携を図り、家読をはじめとする各種活動や児童図書 of 充実に努める。
- ④ 指定管理者と連携し、利用者へのサービス向上を図るとともに、施設の環境整備に努める。

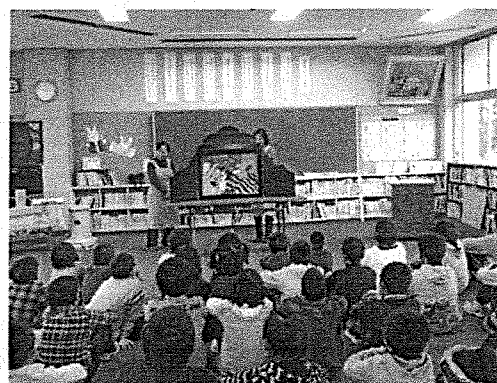

出前おはなし会

（3）指定管理

平成 27 年 4 月 1 日より指定管理者制度を導入した。

- ① 指定管理者 株式会社図書館流通センター（代表取締役 石井 昭）
- ② 指定管理期間 平成 27 年 4 月 1 日～平成 32 年 3 月 31 日（5 年間）

（4）年度別蔵書冊数

（単位：冊）

分類 \ 年度	24年度	25年度	26年度	27年度	28年度
0 総記	5,156	5,231	5,192	5,207	4,888
1 哲学	4,773	4,828	4,877	4,931	4,975
2 歴史	11,148	11,291	11,394	11,576	11,685
3 社会科学	16,772	17,175	17,548	17,770	16,777
4 自然科学	8,433	8,705	8,996	9,035	8,394
5 技術	8,423	8,727	9,057	8,989	8,637
6 産業	5,071	5,182	5,317	5,412	5,068
7 芸術	8,967	9,161	9,383	9,637	9,896
8 言語	2,034	2,058	2,092	2,132	2,119
9 文学	44,940	46,012	47,108	47,989	48,978
郷土資料	13,938	14,188	14,475	14,693	15,100
児童	33,071	34,014	35,115	35,869	35,732
合計	162,726	166,572	170,554	173,240	172,249

(5) 年度別統計

①利用状況

項目	年度	24年度	25年度	26年度	27年度	28年度
		(一日平均)	(一日平均)	(一日平均)	(一日平均)	(一日平均)
開館日数		291	293	290	293	293
登録者数	個人	15,618	12,912	11,374	12,365	12,661
	団体	122	129	130	148	151
	合計	15,740	13,041	11,504	12,513	12,812
貸出者数	個人	41,860 (144)	42,913 (146)	42,046 (145)	46,648 (159)	45,203 (154)
	団体	542	572	569	491	580
	合計	42,402	43,485	42,615	47,139	45,783
貸出冊数	個人	152,594 (524)	153,523 (524)	147,829 (510)	162,258 (554)	156,783 (535)
	団体	9,250	9,889	10,203	10,108	11,502
	合計	161,844	163,412	158,032	172,366	168,285
リクエスト(予約)冊数		5,513	5,843	5,852	6,678	6,272
レファレンス件数		2,991	2,905	2,245	7,549	9,015
コピー枚数		4,942	5,913	4,173	4,476	5,074

②図書館事業

事業名	年度	24年度		25年度		26年度		27年度		28年度	
		回数	参加人数 (人)	回数	参加人数 (人)	回数	参加人数 (人)	回数	参加人数 (人)	回数	参加人数 (人)
図書館劇場		3	158	4	204	3	140	12	543	8	373
図書館講座		2	511	3	86	1	38	4	77	9	231
俳句大会		1	54	1	34	1	33	1	32	1	40
おはなし会		35	591	32	550	28	350	32	614	30	444
ビデオ映写会		24	157	24	122	24	141	24	168	24	237

(6) 図書館の歩み

明治35年	能代港町長根町に「山本郡立図書館」を設置
大正12年	県立秋田図書館能代分館となる
昭和7年	「能代港町立図書館」となる
昭和15年	市制施行に伴い「能代市立図書館」となる
昭和24年	能代第1次大火により消失
昭和25年	能代市中央公民館と併設で上町に建設される
平成2年	新図書館完成10月1日開館
平成7年	コンピュータシステムの導入
平成9年	図書館改修(閉架書庫増設)
平成10年	ホームページを開設
平成12年	Eメールによる予約サービス開始
平成13年	インターネットシステムの導入
平成14年	携帯電話による検索・予約サービス開始
平成18年	子どもの読書活動優良実践図書館文部科学大臣表彰受賞
平成26年	雑誌スポンサー制度導入
平成27年	指定管理者制度導入

9 子ども館（能代市子ども館条例）

（1）基本方針

- ①科学の普及を図るといふ設置目的を具現化するために、プラネタリウムやロケット・衛星模型、地域の動植物等の展示物を活用した各種事業を基に科学や地域の自然環境等に対する関心や理解を深め、遊びや体験活動を通して心豊かな子どもの育成に努める。
- ②創造性と情操をはぐくむ子ども館として、学校や各種団体、各機関との連携を深めながら、子どもたちはもとより、家族や地域の人たちが広く参加し、夢や希望を持って楽しく科学を学べる施設づくりに努める。

（2）重点目標

- ①科学に関連した講座や体験活動を通して子どもたちの科学に対する興味・関心を高めるとともに、遊びや学び合いの中で、人と人との関わりがで
きる環境づくりに努める。
- ②認定こども園・保育所、学校、諸団体、関係機関との連携を密にし、事業の推進に努める。
- ③プラネタリウムや宇宙関連の展示物の活用を工夫するとともに、JAXA（宇宙航空研究開発機構）や能代ロケット実験場、秋田大学等との連携を図り、事業や講座の充実に努める。
- ④広報活動を積極的に推進し、利用の拡大に努める。
- ⑤利用者へのサービス向上を図るとともに、施設の環境整備に努める。

(3) 事業計画

区分	展示・事業・講座等	回数	期間等	内容等
常設展示	1階展示室 自然科学館	通年		<ul style="list-style-type: none"> ・防災と科学…日本海中部地震、ハザードマップ、能代の大火記録他 ・海の生物・植物と科学…植物標本、海の生物標本他 ・動物と科学…動物標本、動物写真、風の松原他 ・地球と科学…能代の地形・地質、岩石標本、能代地域の地層断層他 ・科学の不思議…ワイヤーダンス、遊具、知育玩具他 ・再生可能エネルギー（太陽光発電モーター）
	2階展示室 宇宙科学館	通年		<ul style="list-style-type: none"> ・ロケットの「なぜなぜコーナー」 飛ぶ原理、仕組みやパワー、正確に飛ばす仕組み、日本や世界のロケットの解説 ・日本のロケット開発年表 ・能代ロケット実験場の歴史 ・ロケット実物模型、衛星模型、宇宙科学パネル
	プラネタリウム	通年		<ul style="list-style-type: none"> ・通常番組投映、学習番組投映（学校依頼） ・天体・宇宙授業（依頼による番組投映） ・星座観察会（季節、天文現象時） ・星空めぐり自作番組（月1回）
	天体情報コーナー	通年		<ul style="list-style-type: none"> ・毎月の星空や天体現象の資料展示と配布
子ども館事業	宇宙関連	随時		<ul style="list-style-type: none"> ・ペットボトルロケット製作と打上げ体験 ・モデルロケット製作と打上げ体験
	自然観察	通年	4～11月	<ul style="list-style-type: none"> ・自然観察会（深浦町十二湖他） ・風の松原チャレンジ（ガイドの会講師依頼）
	科学関連	通年	4～3月	<ul style="list-style-type: none"> ・かがくあそび（月1回） ・出前講座 ・ロボット・プログラミング講座
	講座	随時		<ul style="list-style-type: none"> ・紙工作、デコパージュ、お茶会、アロマクラフト、リトミック、絵手紙、グラスリッツェン、軽量樹脂粘土、折り紙 ・おもしろ科学実験（サイエンスポケット） ・おでかけ水族館 ・小学校理科担当者研修会（3年・4年・5年・6年）
	宇宙関連 （団体連携）	随時		<ul style="list-style-type: none"> ・JAXA、能代ロケット実験場、秋田大学他 ・ペットボトルロケット製作と打上げ体験 ・モデルロケット製作と打上げ体験 ・コスミックカレッジ ・宇宙少年団 ・パブリックビューイング

【施設の概要】

構 造	鉄筋コンクリート造 2 階建
建物延床面積	1,497.90 m ²
敷地面積	1,793.59 m ²
総工費	6 億円
開 館	昭和 62 年 4 月 5 日

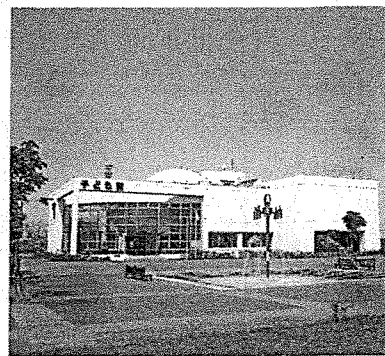

(4) 展示物内容

① 1 階展示室『自然科学館』

- 1 科学の不思議コーナー (バランステスト、光の合成、いろいろな鏡、ムーンウォーク、ワイヤーダンス)
- 2 動物と科学コーナー
- 3 地球と科学コーナー
- 4 海の生物・植物と科学コーナー
- 5 防災と科学コーナー

② 2 階展示室『宇宙科学館』

- 1 ロケットのしくみ・種類コーナー
- 2 日本のロケット開発史コーナー
- 3 実物大模型展示コーナー
- 4 JAXA コーナー
- 5 日本の衛星模型コーナー

(5) プラネタリウム 【ドーム径：10m、座席数：100席】

① 上映機器 光学式プラネタリウムMS-10 季節太陽投映機

太陽投映機 流星投映機 夕焼投映機

② 上映内容 ブルーレイディスクによる番組投映

幼児向け番組 子ども向け番組 一般向け番組

(6) 子ども館利用状況の推移

区分 年度	総利用者数			内 訳					
				プラネタリウム 観覧者数			事業活動 参加人数		
	団体利用		団体観覧		件数	人数	件数	人数	
	件数	人数	件数	人数					
H24	34,991	96	2,836	5,177	60	1,940	100	7,473	
H25	32,271	102	2,923	4,915	69	2,194	115	6,743	
H26	36,242	122	2,594	4,713	63	1,587	160	9,584	
H27	45,843	124	3,091	5,484	60	2,067	139	6,401	
H28	45,863	97	2,656	6,256	55	1,834	110	6,691	

(7) プラネタリウム団体利用状況の推移

区分 年度	総利用者数		内 訳							
			幼稚園等		小学校		中学校		その他	
	件数	人数	件数	人数	件数	人数	件数	人数	件数	人数
H24	60	1,940	23	969	28	846	1	3	8	122
H25	69	2,194	17	896	32	972	5	36	15	290
H26	63	1,587	13	463	26	683	2	41	22	400
H27	60	2,067	12	425	28	947	7	173	13	522
H28	55	1,834	21	792	18	606	3	123	13	313

10 サン・ウッド能代（能代市生涯学習施設サン・ウッド能代条例）

（1）基本方針

サン・ウッド能代は、市民の生涯学習を推進するとともに、変動する社会情勢の中で、高度化、多様化する市民の学習要望に応え、各種の学習形態により、その機会と場を提供する。

また、誰もが目的に応じて気軽にスポーツに親しみ、体力の増進、健康保持が図れる快適な環境を整え、市民が生涯学習の場として利用できる施設として運営することを基本方針とする。

（2）年度別利用状況

（単位：人）

年度	学習施設	体育施設			その他			計
		体育室	テニスコート	小計	自転車	施設見学	小計	
H24	15,254	16,050	1,726	17,776	78	9,846	9,924	42,954
H25	16,192	16,910	1,405	18,315	64	10,837	10,901	45,408
H26	16,632	18,370	1,246	19,616	60	7,300	7,360	43,608
H27	14,488	19,382	1,123	20,505	54	4,638	4,692	39,685
H28	16,399	19,212	1,990	21,202	49	4,366	4,415	42,016

1 1 勤労青少年ホーム（能代市勤労青少年ホーム条例）

（1）基本方針

勤労青少年ホームは、勤労青少年が自信と意欲を持ち、自立的な職業生活の実現を目指すとともに、その自主性や創造性を培う場として、スポーツ、文化等のサークル活動を支援する。

また、社会教育における生涯学習関連施設として、広く地域住民の生涯学習活動の場を提供し、生涯学習の推進を図る。

（2）重点目標

- ① 勤労青少年の活動の場を提供し、利用の拡大と交流の促進に努める。
- ② 勤労青少年の自主的な活動を促進するため、グループ・サークル活動等の支援に努める。
- ③ 生涯学習の推進のため、広く地域住民の学習活動の場として施設の利用促進に努める。
- ④ 指定管理者と連携し、利用者へのサービス向上を図るとともに、施設の環境整備に努める。

（3）指定管理

平成 26 年 4 月 1 日より指定管理者制度を導入した。

- ① 指定管理者
NPO法人能代市芸術文化協会（会長 棚橋 晴生）
- ② 指定管理期間
平成 29 年 4 月 1 日～平成 34 年 3 月 31 日（5 年間）

（4）勤労青少年ホーム年度別利用状況

① 青少年の利用

（単位：回、人）

年度	主催行事				サークル利用				個別利用				計			
	回数	男	女	計	回数	男	女	計	回数	男	女	計	回数	男	女	計
H24	8	71	16	87	495	1,523	1,169	2,692	0	0	0	0	503	1,594	1,185	2,779
H25	9	80	41	121	478	1,726	1,150	2,876	0	0	0	0	487	1,806	1,191	2,997
H26	6	32	24	56	426	1,279	734	2,013	0	0	0	0	432	1,311	758	2,069
H27	9	38	38	76	377	902	502	1,404	0	0	0	0	386	940	540	1,480
H28	34	128	90	218	394	944	539	1,483	0	0	0	0	428	1,072	629	1,701

②一般利用 (単位：回、人)

年度	回数	男	女	計
H24	824	3,433	11,997	15,430
H25	950	2,681	11,585	14,266
H26	977	4,606	14,678	19,284
H27	1,150	4,052	15,379	19,431
H28	946	3,417	14,862	18,279

③利用者の合計 (単位：回、人)

年度	回数	男	女	計
H24	1,327	5,027	13,182	18,209
H25	1,437	4,487	12,776	17,263
H26	1,409	5,917	15,436	21,353
H27	1,536	4,992	15,919	20,911
H28	1,374	4,489	15,491	19,980

(5) 勤労青少年ホーム登録サークル

(平成 29 年 3 月 31 日現在)

グループ名	結成年度	活動内容
ピンポン	S45	卓球
バドミントン	S62	バドミントン
菊一文字	H14	音楽
Martians, Go Home	H26	音楽
ミ・エスティーロ	H17	ダンスエクササイズ
EOS	H21	音楽
GROOVy of INVADERS	H21	音楽
The Moose	H21	音楽
JACK JAM	H22	音楽
ソフバンド	H24	音楽

(6) 勤労青少年ホーム利用者連絡協議会

……利用者の交流活動、行事の企画、運営、その他

- 28年 4月 総会
 5月 のしろ子どもまつり参加
 8月 役員会(8月、10月、12月)
 10月 能代市公民館祭参加
 29年 1月 ノシロメガロックボンバー2017開催(受託事業)
 3月 親睦ボウリング大会

1 2 働く婦人の家

(平成7年法律第107号附則第9条の規定により、なおその効力を有するものとされる雇用の分野における男女の均等な機会及び待遇の確保等女子労働者の福祉の増進に関する法律の第30条及び第31条)

(1) 基本方針

働く婦人の家は、女性が社会へ積極的に参加できるよう活動の場を提供するとともに、その活動を支援する。

男女が共に持てる力を十分発揮できる男女共同参画社会を目指し、家庭・地域・仕事等生活を支援する講座をはじめ、女性の学習活動意欲を高める機会の提供に努める。

また、生涯学習関連施設として、広く地域住民の学習の場として、施設の利用促進に努める。

(2) 重点目標

- ① 家庭・地域・仕事等の生活に役立つ講座の開設に努める。
- ② 利用グループの育成と利用グループ連絡協議会への支援に努める。
- ③ 生涯学習推進のため、広く地域住民の学習の場として、施設の利用促進に努める。
- ④ 指定管理者と連携し、利用者へのサービス向上を図るとともに、施設の環境整備に努める。

(3) 指定管理

平成26年4月1日より指定管理者制度を導入した。

① 指定管理者

NPO法人能代市芸術文化協会(会長 棚橋 晴生)

② 指定管理期間

平成29年4月1日～平成34年3月31日(5年間)

(4) 平成29年度 働く婦人の家学習別利用グループ内訳 (単位:人)

登録人数	利用内訳			30才未満			30～39才			40～49才			50才以上		
	女子労働者	勤労家庭主婦	その他	女子労働者	勤労家庭主婦	その他	女子労働者	勤労家庭主婦	その他	女子労働者	勤労家庭主婦	その他	女子労働者	勤労家庭主婦	その他
435	79	102	254	3	2	0	12	6	0	15	10	0	49	84	254
	611			5			18			25			387		

※働く婦人の家利用グループ一覧はP.51に掲載。

28年度から自主学習グループに統合していることから、一覧も併せて掲載している。

(5) 年度別、利用団体別利用状況

(単位：人)

年度	総数		婦人団体	定期利用 育成団体	その他 団体	行政団体	主催 事業等
	件数	人数					
H23	1,651	17,572	1,495	10,740	1,288	2,401	1,648
H24	1,546	15,855	1,359	10,077	782	2,031	1,606
H25	1,366	13,954	982	8,679	752	2,530	1,011
H26	1,337	14,699	748	9,161	1,471	2,511	808
H27	1,525	16,335	721	9,306	1,838	3,417	1,053
H28	1,460	15,360	1,165	8,855	926	2,888	1,526

(6) 働く婦人の家利用グループ連絡協議会

- 28年4月 役員会1回
5月 総会・講演会「悪党商法とその対策について」(18日)
役員会1回
6月 役員会1回、移動研修旅行(県立博物館ほか)
7月 役員会1回、第1回代表者・理事合同会議(29日)
8月 松籟荘盆踊り(6日)、役員会1回
第2回代表者・理事合同会議(29日)
9月 おなごりフェスティバル参加(10日)
自主学习グループ交流会(由利本荘市)
合同敬老式(16日)
10月 第32回働く婦人の家まつり(1・2日)、役員会1回
11月 役員会1回、婦人の家まつり反省会
利連協だより編集会議 1回目
12月 利連協だより編集会議 2回目
『利連協だより』発行
29年3月 会計監査

生涯スポーツ

1 平成29年度 事業計画

(1) スポーツ振興事業

時 期	事 業 名	場 所	対 象
4.10～	「ニツ井シルバースポーツの日」 毎月2回（月曜日）（全24回）	ニツ井町総合体育館	60歳以上
4.11～	「シルバースポーツの日」 毎月2回（火曜日）（全24回）	能代市総合体育館	60歳以上
10.9	スポレクフェスタNOSHIRO	アリナス他	幼児～
10.15	きみまちニツ井マラソン	ニツ井町総合体育館	小学生～
8.5	ジュニア・アスリート育成事業	能代市陸上競技場	中・高校生
1.14	スポレクフェスタふたつ	ニツ井町総合体育館	小学生～

(2) バスケットの街づくり事業

時 期	事 業 名	場 所	対 象
5.3～6	能代カップ高校選抜バスケットボール大会	能代市総合体育館	高校生
8.11	NOSHIROバスケットボール・フェスタ	能代市総合体育館	小学生～
9.30～10.1	能代カップミニバスケット交流大会	アリナス	小学生
10.7～8	加藤廣志杯熟年パワーバスケットボール選手権能代山本大会	アリナス	一般
12.9～10	クリスマスバスケットボール大会	能代市総合体育館	小、中、一般
12.16～17	能代カップ中学校選抜バスケットボール大会	能代市総合体育館	中学生
1.27	教育長杯ミニバスケットボール交流大会	能代市総合体育館	小学生

(3) 一般スポーツ教室

時 期	事 業 名	場 所	対 象
8.3～	多種目スポーツ教室（体験版）	能代市総合体育館	一般
7.25～	ファミリースポーツ教室（体験版）	能代市総合体育館	親子
2月開催予定	エアロビクス教室（体験版）	能代市総合体育館	一般女性

(4) B & G 海洋センター事業

時 期	行 事 名	場 所	対 象
6.11 ~ 9.17	マリンスポーツ教室 (毎週日曜)	B&G艇庫・米代川	小学生～
7.17	クリーンフェスティバル & マリンスポーツ普及大会 (海の日)	B&G艇庫・米代川	小学生～
10. 1	B & G 財団会長杯レディースバドミントン能代大会	B & G 体育館	18歳以上の女性
10.29	B & G 財団会長杯レディースバレーボール交流大会	B & G 体育館	20歳以上の女性
2.10～2.11	B & G 財団会長杯バドミントン大会	能代市総合体育館	小学生～

(5) 奨励、顕彰

時 期	行 事 名	場 所	対 象
9.26	国民体育大会選手壮行会	能代市総合体育館	選手、監督
2.20	能代市栄光賞授与式	能代市総合体育館	児童、生徒

(6) 市体育協会事業

時 期	行 事 名	場 所	対 象
8.11～13	バスケットボールキャラバンサマールーグ	能代市総合体育館 アリナス	高、大、一般
10. 1	能代市総合体育大会総合開会式	能代市総合体育館	小学生～一般
10月予定	ブラウブリッツ秋田サッカークリニック	能代市陸上競技場	小学生
11月予定	スポーツ医科学研修講座	プラザ都	一般、小学生
11月予定	能代市バブルサッカー大会	二ツ井町総合体育館	小学生～一般
2.19	能代市ドッジボール大会	能代市総合体育館	小学生～一般

(7) 市スポーツ少年団事業

時 期	行 事 名	場 所
6月以降	スポーツセミナー	能代市総合体育館
7.1～7.2	県スポ少種目別野球市予選	市民球場
10.9	市スポ少交流大会	アリナス他
12.2	体力テスト・スポーツスクール	能代市総合体育館
3月	登録説明会	能代市総合体育館 二ツ井町総合体育館

(8) 各種競技大会 (全県大会規模以上)

時 期	大 会 名	場 所
4.8~9 4.15~16	マツダボール旗争奪兼春季秋田県支部大会	赤沼球場ほか
4.15~16	全県選抜高等学校女子ソフトボール能代大会	ソフトボール場 (旧落合三面球場)
4.14	全国ママさんバレーボール大会秋田県予選	B & G 海洋センター体育館
4.29	秋田県小学生春季ソフトボール大会	ソフトボール場 (旧落合三面球場) ほか
4.29	全県選抜中学校ソフトテニス能代大会	落合コート
4.29	秋田県高等学校軟式野球春季リーグ戦	市民球場
5.3~6	第30回記念能代カップ高校選抜 バスケットボール大会	能代市総合体育館
5.13~14	北東北大学野球連盟春季リーグ戦	二ツ井球場
5.20~21	全県総体ソフトボール	ソフトボール場ほか
5.20~21	東北シニアバドミントン競技大会	能代市総合体育館
5.27	船山旗争奪全県選抜剣道大会	能代市総合体育館
6.3~5	秋田県高等学校軟式野球春季大会	山田久志サマリンスタジアム
6.3~6	秋田県高等学校総合体育大会 バスケットボール競技	能代市総合体育館ほか
6.10~11	全日本小学生女子ソフトボール大会県予選会	ソフトボール場
6.24~25	全日本バレーボール小学生秋田県大会	能代市総合体育館ほか
7.1~3	全国高等学校軟式野球選手権秋田県大会	山田久志サマリンスタジアム
7.9	秋田県ドッジボール選手権	能代市総合体育館
7.12~15	全国高等学校野球選手権秋田大会	山田久志サマリンスタジアム
7.30	東北小学生バドミントン大会秋田県予選	能代市総合体育館
8.19~20	東北総合体育大会柔道競技	能代市総合体育館
8.26~27	ミズノ旗争奪北東北大会	山田久志サマリンスタジアム
8.26~27	全県高等学校女子ソフトボール選手権大会	ソフトボール場
8.27	秋田県マスターズ陸上秋季大会	風の松原陸上競技場

9.2～3	秋田県民体育大会卓球競技大会	二ツ井町総合体育館
9.9～10	北東北大学野球連盟秋季リーグ戦	市民球場
9.9～13	全国健康福祉祭あきた大会 (ねんりんピック秋田2017)	山田久志サブマリンスタジアムほか
9.16～18	マツダボール旗争奪戦兼秋季秋田県支部大会	市民球場ほか
9.22～25	高松宮賜杯第61回全日本軟式野球大会(1部)	山田久志サブマリンスタジアムほか
9.23～24	秋田県小学生秋季ソフトボール大会	ソフトボール場ほか
10.15	秋田県高等学校新人体操競技大会	能代市総合体育館
10.15	秋田県中学校秋季体操競技大会	能代市総合体育館
10.21～22	秋田県小学生選抜野球大会	山田久志サブマリンスタジアムほか
11.18～19	秋田県高等学校新人体育大会空手道競技	能代市総合体育館
11.24～26	秋田県高等学校新人体育大会バドミントン競技	能代市総合体育館
12.16～17	能代カップ中学校選抜バスケットボール大会	能代市総合体育館
12.16～17	東北近県ソフトテニス大会(高校生)	二ツ井町総合体育館
1.8	北東北小学生冬季室内ソフトボール大会	土床体育館
1.28	秋田県柔道形競技大会・ 能代弘道館杯全県柔道大会	能代市総合体育館
3.4	全県クラブ対抗戦(バドミントン)	能代市総合体育館

2 生涯スポーツ振興のための組織

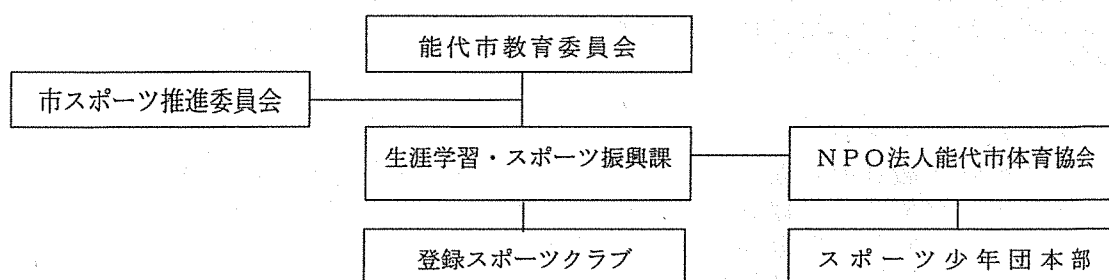

(1) 能代市スポーツ推進委員会 (昭和37年6月13日設立)

－職務内容－

- ①住民の求めに応じて、実技の指導を行うこと。
- ②住民のスポーツ活動の促進のための組織の育成を行うこと。
- ③学校公民館等の教育機関その他の行政機関の行うスポーツ行事又は事業に関し協力すること。
- ④スポーツ団体その他の団体の行うスポーツに関する行事又は事業に関し、求めに応じ、協力すること。
- ⑤住民一般に対し、スポーツについて理解を深めること。
- ⑥その他、本市のスポーツの推進のための事業の実施に係る連絡調整及び住民に対するスポーツに関する指導助言を行うこと。

能代市スポーツ推進委員 (スポーツ基本法 第32条第2項)

(任期 平成29年4月1日～31年3月31日)

役 職	氏 名	任命年
委員長	佐藤 崇史	H 4
副委員長	梶原 芳一	H 4
〃	佐藤 恵美子	H 3
委員	川尻 美紀子	S 61
〃	菊池 敏幸	H 12
〃	齊藤 茂義	H 12
〃	井上 昇	H 14
〃	櫻井 一雅	H 18
〃	佐藤 一博	H 18
〃	鈴木 敬一	H 18
〃	渡辺 和吉	H 18
〃	小山 昇	H 20
〃	川尻 和子	H 22
〃	工藤 達美	H 23
〃	堀内 信和	H 23
〃	清水 美記子	H 25
〃	大塚 久美子	H 25
〃	安井 加奈子	H 25
〃	大瀧 賢一	H 27
〃	小野 美保子	H 27
〃	丸橋 多美子	H 29

(2) NPO法人能代市体育協会 (平成22年5月22日設立)

能代市民及び近隣住民に対して、スポーツ振興、健康体力づくり、競技力の向上及びスポーツ文化に関する事業を行い、スポーツを通じた健全な精神の高揚を図り、明るく健康的なまちづくりの推進に寄与することを目的とする。

- ①スポーツの普及振興
- ②スポーツ競技団体及びスポーツ少年団の強化発展と相互の連絡融和
- ③スポーツ競技会、講習会その他各種事業の実施及び指導と援助
- ④スポーツ施設の計画支援及び整備促進
- ⑤スポーツに関する功労者等の表彰
- ⑥スポーツに関する調査・研究及び情報・資料収集並びに広報
- ⑦スポーツ施設の管理運営受託
- ⑧その他目的を達成するために必要と認める事業

<協会役員> 平成29年5月30日現在

会 長	福 田 幸 一							
副 会 長	渡 邊 耕 佑	畠 山	実	柴 田 浩 紀				
	藤 田 定	若 狭 敏 直						
監 事	福 城 雅 夫	大 坂 長 正	藤 田 昭					
理 事 長	青 山 正 夫							
副 理 事 長	畑 山 悦 雄	川 尻 美 紀 子						

<加盟団体一覧>

No.	加盟団体名	会長	理事長
1	能代市陸上競技協会	高橋 誠	大高 智久
2	能代市野球協会	後藤 健	井上 昇
3	能代市体操協会	中村 栄喜	梅田 秀一
4	能代市バスケットボール協会	若狭 敏直	中村 悟
5	能代市スキー連合	藤田 定	滝川 宗一
6	能代市バレーボール協会	土崎 博之	上野 英人
7	能代市ソフトテニス協会	袴田 文雄	村岡 秀徳
8	能代市卓球協会	小川 敏行	宮腰 公悦
9	能代市水泳協会	能登 清春	鈴木 徹
10	能代市剣道連盟	加藤 美喜夫	船越 俊幸
11	能代市ウエイトリフティング協会	齊藤 憲身	田中 信夫
12	能代市空手道協会	佐々木 廣仁	—
13	能代市ラグビーフットボール協会	松谷 福三	山本 良
14	能代市テニス協会	田畑 修	—
15	能代市ソフトボール協会	後藤 健	佐々木 利一
16	能代市弓道連盟	柳谷 悦麿	—
17	能代市バドミントン協会	渡邊 耕佑	安宅 誠
18	能代市ゴルフ協会	秋元 秀樹	渡部 正利
19	能代市ミニテニス協会	小林 寿	—
20	能代市ソフトバレーボール連盟	三浦 郁夫	加藤 康典
21	能代ラージボール卓球協会	小野 作二	杉 渕 弘光
22	能代市ユニカール協会	平川 勝彦	京 徹也
23	能代市グラウンド・ゴルフ協会	宮腰 誠	—
24	能代市ターゲット・バードゴルフ協会	小栗 良一	—
25	能代市マレットゴルフ協会	後藤 健	佐藤 和夫
26	二ツ井町フェンシング連盟	畑山 悦雄	高橋 肇
27	二ツ井山の会	藤田 昭	—
28	二ツ井町サッカー連盟	関 勝剛	村岡 明正

(3) 能代市スポーツ少年団本部 (昭和47年5月22日設立)

スポーツを通じた異年齢、異世代交流による青少年の健全育成を目的とし、当市各スポーツ少年団の育成・指導を行う。

- ①スポーツ少年団の登録
- ②スポーツ少年団指導者の養成
- ③関係団体との連絡調整
- ④スポーツテスト及びその他全市的事業の実施
- ⑤その他、目的を達成するために必要な事業

<本部役員> 平成29年9月1日現在

顧問	笠井三朗	田中翼郎	直嶋康則
本部長	高畑重夫		
副本部長	佐藤重長	川尻美紀子	村岡明正
監事	大畠中徹	工藤克弥	
常任委員	渡部純悦	松岡修蔵	松橋孝男
	鎌田英佐	金野秀周	松田道正
	野村好人	佐藤関山	松浅青畑
	小林好敏	内田賢和	橋野山正幸
	小川敏政		山満夫代
	斎藤敬一		

<能代市スポーツ少年団登録一覧>

No.	代表指導者		種目
1	能代湊城剣道	鎌田英夫	剣道
2	第四剣道	大高賢也	剣道
3	向雲剣錬会	櫻井照夫	剣道
4	能代市卓球	小川敏行	卓球
5	弘道館柔道	今立裕	柔道
6	青雲柔道	渡部純悦	柔道
7	バレーボール(女子)	大瀨摂雄	バレーボール
8	能代マックスサッカー	大塚賢太郎	サッカー
9	サッカークラブマックス	松田道男	サッカー
10	能代ブルイズミニバスケット	石井恭子	ミニバスケット
11	空手道松友会	安孫子直樹	空手
12	能代市体操	梅田秀一	体操
13	バドミントン	栗田高志	バドミントン
14	能代合気会	沼辺俊弘	合気道
15	能代北バレーボール	原田和雄	バレーボール
16	湊西小クラブ	鎌田裕記	野球他
17	湊城南小学校野球部	佐藤大悟	野球
18	湊南レジェンド	小野弘樹	ミニバスケット
19	湊南フェアリーウイングス	前司美由紀	ミニバスケット
20	能代サンライズ	鈴木淳	ソフトボール
21	第四小野球クラブ	大山謙一	野球他
22	第四小ドッジボール	関康範	ドッジボール
23	五小フェニックス	松橋孝	野球
24	第五ドリームズ	野村佐月	ミニバスケット
25	能代ウィンズ	藤原敦	ソフトボール
26	向能代ファイターズ	工藤浩司	野球他
27	能代ドルフィンズ	遠藤真樹	ソフトボール
28	向能代ストーンズ	工藤道彦	ミニバスケット
29	浅内	保坂一成	野球他
30	常盤小学校	小林好人	野球他
31	崇徳	渡部香	ミニバスケット他
32	ジュニアソフトテニス	大高尚子	ソフトボール
33	能代ドリームスターズバレーボール	土崎博之	バレーボール
34	二ツ井フェンシング	畑山悦雄	フェンシング
35	きみまち柔道	横山優士	柔道
36	二ツ井BBC	斎藤政博	ミニバスケット
37	二ツ井野球	工藤和広	野球
38	二ツ井ジュニアソフトテニス	伊藤義広	ソフトボール
39	二ツ井ミニバスケットボール	松岡修蔵	ミニバスケット
40	二ツ井きみまちサッカー	安井進	サッカー・フットサル
41	きみまちウィンズ	佐藤周三	バレーボール
42	F'step	石井昭和	バドミントン
43	能代ジュニア陸上競技クラブ	浅野満	陸上

(4) 登録スポーツクラブ

市内の自主的スポーツクラブの育成とスポーツ活動の振興を図るために、登録スポーツクラブ制を実施している。

No.	クラブ名	代表者	種目
1	スクラッチSC	保坂忍	野球
2	球魂	井上雅文	野球
3	大栄木工スポーツクラブ	長岡健悦	野球
4	グランドスラム	福田邦正	野球
5	21クラブ	佐藤義晴	野球
6	タイラズBC	大山謙一	野球
7	浅内ルーキーズ	佐藤和人	野球
8	ライフワークBC	鈴木誠	野球
9	東雲農園	佐藤正樹	野球
10	能代たつみクラブ	齊藤憲身	野球
11	能代モーグルチーム	加藤達也	野球
12	能代レディース	清水美記子	バスケ
13	能代市役所バスケットボールクラブ	兜森嘉治隆	バスケ
14	能代バスケットボールクラブ	児玉良一	バスケ
15	Team天狗	田村宏治	バスケ
16	能代BBC	小林直樹	バスケ
17	東雲ブラザーズ	大谷文平	バスケ
18	こすもすの会	大山田鶴子	卓球
19	のしろスマイルピンボン(NSP)	小川敏行	卓球
20	さくら卓球クラブ	藤谷邦男	卓球
21	ダブルT卓球クラブ	桧森吉紀	卓球
22	げんき会	渡辺恵美子	卓球
23	やよい会ラージ卓球同好会	山谷清美	ラージ卓球
24	すみれラージクラブ	星勝	ラージ卓球
25	東能代地区ラージボール卓球クラブ	浅野和一郎	ラージ卓球
26	たんぼぼの会	田森邦夫	ラージ卓球
27	能代ラージボールクラブ	大石俊雄	ラージ卓球
28	はまなすの会	梅田晴子	硬式テニス
29	能代シニアテニス同好会	近藤寛悦	硬式テニス
30	能代シニア21年会	小栗富英	硬式テニス
31	風の会	越後金雄	ソフトテニス
32	能代シニアソフトテニス協会	大山一夫	ソフトテニス
33	芙蓉テニスクラブ	桜井敏子	ソフトテニス
34	秋田ソフトテニスマスターズ	工藤健	ソフトテニス
35	ママさんテニスクラブ	佐々木幸子	ソフトテニス
36	水曜テニスクラブ	瀬川満子	ソフトテニス
37	テニス愛好士木会	越後金雄	ソフトテニス
38	能代レディースソフトテニスクラブ	高橋八重子	ソフトテニス
39	梨の花テニスクラブ	高橋八重子	ソフトテニス
40	申酉会	大高五郎	ソフトテニス
41	緑庭会	木藤雄介	ソフトテニス
42	月曜の会	芳屋隆一	ミニテニス
43	能代花まる	田森和士	ミニテニス
44	ミニテニスさくら会	松嶋紘一	ミニテニス
45	YYクラブ	大山真知子	ミニテニス
46	能代ミニテニス愛好会	大柄政勝	ミニテニス
47	福寿草クラブ	若林文子	ミニテニス
48	楽遊会クラブ	三上牧子	ミニテニス
49	ミニテニスあすなる会	佐藤博	ミニテニス
50	フレッシュミニテニス	小山佳代子	ミニテニス
51	能代合同の会	佐藤彰治	ミニテニス
52	下手の会	佐々木忠彦	ミニテニス
53	B・Bクラブ	吉田鉄蔵	ミニテニス
54	ファーストクラブ	林里美	ミニテニス
55	月下クラブ	大高志保子	ミニテニス
56	能代シャトラーズ	工藤達美	バドミントン
57	NBC	石井貢	バドミントン
58	シャトルコック	嶋田広達	バドミントン

No.	クラブ名	代表者	種目
59	YONEちゃんず	佐々木 慶子	バドミントン
60	NSG	若狭 達也	バドミントン
61	能代シャトルガーデン	野呂 誠幸	バドミントン
62	すみれバドミントンクラブ	石岡 真貴子	バドミントン
63	能代さつきクラブ	亀田 朱子	バドミントン
64	Fクラブ	平川 康晴	バドミントン
65	ウェーブSOS	北林 久美子	バドミントン
66	能代MIX	平川 英樹	バレーボール
67	能代倶楽部	原田 雅和	バレーボール
68	藤山クラブ	小川 一枝	バレーボール
69	まつばらクラブ	佐藤 恵子	バレーボール
70	V i V a !	児玉 友絵	バレーボール
71	NAC	今野 喜代志	バレーボール
72	能代藤山クラブ	大塚 和香子	バレーボール
73	のしろクラブ	畠山 和子	バレーボール
74	東雲倶楽部	佐藤 鉄則	バレーボール
75	能代厚生医療センターバレー部	加藤 亜有子	バレーボール
76	LEGO(安全第一)	畑山 恵里	バレーボール
77	べらぼう能代	松嶋 紘一	8人制バレー
78	ソフトバレー同好会	渡辺 道子	ソフトバレー
79	能代愛好会	加藤 康典	ソフトバレー
80	オヤジーズ	黒田 賢一	サッカー/フットサル
81	MAGA-INSANTY	成田 健介	サッカー/フットサル
82	FC・SHARP	大高 進	フットサル
83	河童	平川 大	フットサル
84	S-PIEZO	伊古田 貴嗣	フットサル
85	JCHO 秋田病院	鈴木 徹也	フットサル
86	能代厚生医療センターフットサル部	金子 大輔	フットサル
87	J u d o 弘友会	山須田 武光	柔道
88	能代合気会	小川 誠二	合気道
89	極真会館能代道場	赤塚 通	空手
90	能代市剣道連盟	加藤 美喜夫	剣道
91	KENSHIKAI(剣四会)	大塚 雅人	剣道
92	東能代地区健康体操クラブ	武田 光子	健康体操
93	ハローきらめきの会	金谷 正子	軽スポーツ
94	ここにこ運動クラブ	小山 佳代子	軽スポーツ
95	小町居合道倶楽部	神保 卓宏	居合道
96	スマイルカール	野呂田 鉄男	ユニカール
97	能代ユニカクラブ	京 徹也	ユニカール
98	フレンドカール	京 徹也	ユニカール
99	B-blood	米森 美幸	ダンス
100	ハワイアンフラ ファイレファ能代サークル	嶋田 尚美	フラダンス
101	ラウンドダンスサークル スイートハート	保坂 美保子	ラウンドダンス
102	フレンズ	本田 みき子	フォークダンス
103	能代フォークダンス同好会	平川 誠子	フォークダンス
104	銀の鈴	双木 誠子	フォークダンス
105	能代ターゲットバードゴルフ協会	小栗 良一	ターゲットゴルフ
106	四儘くらぶ	桜井 一雅	スポーツ全般
107	ニュースポーツクラブ	小林 寿	スポーツ全般
108	東能代地区ここにこスポーツクラブ	夏井 光彦	スポーツ全般
109	シェイプアップママ	石川 なぎさ	エアロビクス
110	エアロビ月曜会	北澤 和子	エアロビクス
111	ステップエクササイズ	小野 節子	エアロビクス
112	ビギナーズエアロクラブ	須田 淳子	エアロビクス
113	Noshiro SeniorcheerDance 101	大瀧 賢一	チアダンス
114	能代市太極拳協会	丸橋 多美子	太極拳

(5) スポーツ施設年度別利用状況

年度	能代市総合体育館		二ツ井町総合体育館		厚生年金能代市体育館		土床体育館		荷上場体育館	
	件	人	件	人	件	人	件	人	件	人
H23	3,280	98,136	—	53,451	1,078	23,840	912	13,103	—	5,445
H24	3,373	75,132	—	47,466	1,199	23,833	1,074	14,455	—	4,596
H25	3,750	83,306	2,189	53,664	1,204	20,472	1,128	15,284	97	5,301
H26	3,806	93,554	2,239	54,179	1,271	21,761	1,032	13,710	60	5,245
H27	3,892	95,212	2,281	56,520	903	17,577	1,077	14,242	64	4,913
H28	4,223	97,172	2,304	50,646	0	0	907	13,380	87	6,136

年度	陸上競技場		能代球場		市民球場		落合第一球場		誠邦園球場	
	件	人	件	人	件	人	件	人	件	人
H23	(改修工事)		67	5,572	156	10,997	117	9,283	122	9,743
H24	907	22,823	74	6,648	167	12,817	81	5,479	93	7,696
H25	806	21,601	74	7,074	141	9,102	98	7,735	76	6,595
H26	770	25,822	76	7,416	136	7,863	115	8,242	105	10,372
H27	835	27,277	38	4,100	151	9,106	87	7,163	96	8,905
H28	908	26,958	64	6,432	157	7,807	135	8,277	121	6,591

年度	落合三面球場		赤沼球場		二ツ井球場		公園テニスコート		落合テニスコート	
	件	人	件	人	件	人	件	人	件	人
H23	304	25,972	121	7,225	126	5,753	481	5,421	430	7,306
H24	379	23,926	92	7,259	61	3,977	452	5,507	417	4,792
H25	227	18,246	87	7,407	50	3,455	498	4,959	339	3,269
H26	318	24,291	74	7,604	48	3,479	562	5,832	378	4,622
H27	294	29,109	79	8,152	48	3,190	536	6,295	462	5,109
H28	372	28,802	115	9,984	50	2,964	499	5,737	393	5,426

年度	二ツ井テニスコート		B&G海洋センター		市民プール		弓道場		合計	
	件	人	件	人	件	人	件	人	件	人
H23	—	6,383	1,571	25,784	—	12,423	415	2,049	9,180	327,886
H24	—	7,092	1,652	27,160	—	9,363	—	1,712	10,021	311,733
H25	348	6,052	1,765	28,317	—	7,838	978	1,366	13,855	311,043
H26	529	5,812	1,724	27,628	73	6,929	1,128	1,511	14,444	335,872
H27	421	7,818	1,489	23,781	69	6,789	953	1,862	13,775	337,120
H28	573	9,680	1,751	29,742	80	6,156	709	1,056	13,448	322,946

施 設 一 覽 表

1 学校施設

(H29.5.1現在)

学校名	敷地面積			建物竣工年	建物面積				建物構造						教室数			プール開設状況	
	総面積	建物敷地	屋外運動場等		校舎	屋内運動場	付属建物(プール/新室等)	鉄筋		鉄骨		木造		普通教室	特別教室	開設年月	規模	付記	
								校・屋	付属	校・屋	付属	校・屋	付属						
淳城西小	19,633	12,040	7,593	S45(S54)	5,123	3,927	1,186	10	3,774	1,298	41	10	16	12	S43.7	12 m×25m	循環浄化装置付		
淳城南小	15,977	6,755	9,222	S54	6,172	4,943	1,213	16	4,943	1,213		16	13	20	S45.7	10.4×25	"		
第四小	32,565	17,348	15,217	H22	7,997	6,368	1,520	109	1,534	8	6,346	109	20	14	H24.6	12×25	"・小7-#7.5×10		
第五小	17,266	8,936	8,330	H7	4,980	3,540	1,128	312	627	1,179	200	112	8	11	H25.6	11×25	循環浄化装置付		
向能代小	30,955	11,555	19,400	S66	5,762	4,714	1,018	30	4,648	1,030	54	30	15	12	S57.7	13×25	"		
朴瀬小	19,259	4,814	14,445	S57	2,802	1,984	738	80	1,952	738		80	3	12	H 8.3	11×25	"		
竹生小	18,801	7,450	11,351	S56(S57)	2,720	1,830	803	87	1,886	720		87	4	7	H 6.3	11×25	"		
榮徳小	19,337	10,580	8,757	H7(H8)	3,848	2,650	986	212	791	20	2,825	86	5	8	H 9.3	11×25	"		
鶴形小	15,231	4,197	11,034	S52	3,078	2,377	625	76	2,305	672		76	3	8	H 4.3	11×25	"		
浅内小	46,996	15,689	31,307	H18	5,139	3,505	1,144	490			4,649	490	8	10	H25.6	11×25	"		
常盤小	10,989	3,741	7,248	H16	2,942	2,491	100	351	1,076		1,515	351	6	6	S56.8	12.4×25	"		
二ツ井小	37,688	18,981	18,707	H22	6,673	5,108	1,461	104		11	6,558	104	12	12	H24.6	12×25	"・小7-#6×12		
計	284,697	122,086	162,611		57,236	43,437	11,922	1,877	23,536	6,889	200	24,934	1,551	113		12			
能代第一中	27,552	18,510	9,042	S48	6,819	5,118	1,383	318	5,118	1,383	46	272	10	17	S34.7	12.4×25	循環浄化装置付		
能代第二中	37,039	18,865	18,174	S61(S62)	8,181	6,413	1,371	397	6,372	1,396	120	277	12	20	S63.7	13×25	"		
能代東中	36,490	8,247	28,243	H元(H2)	6,548	4,959	1,239	350	4,939	1,259	266	84	5	21	H 5.3	13×25	"		
東雲中	53,749	29,272	24,477	H12	8,221	5,460	2,290	471	3,041	981	54	3,728	195	9	S37.7	12.4×25	"		
能代南中	39,127	8,625	30,502	S59	5,751	4,321	1,132	298	4,270	1,183	58	240	9	17	S63.3	13×25	"		
常盤中	22,461	3,740	18,721	H16	3,664	2,326	1,162	176	791	16	2,681		4	13					
二ツ井中	42,092	11,891	30,201	S46	8,655	6,097	1,598	960	6,109	1,351	235	960	6	23	S53.7	17×50	循環浄化装置付		
計	258,510	99,150	159,360		47,839	34,694	10,175	2,970	30,640	7,569	544	6,660	2,028	55		6			

(注) () は増改築建物竣工年である。

2 社会教育施設

施設名称	構造	面積(m ²)	敷地面積(m ²)	所在地	建築年月日	電話	附属施設	職員構成
中央公民館	鉄筋コンクリート	1,046.38	719.14		S55. 7. 8	54-8141		H26. 4月より指定管理
文化会館	鉄筋コンクリート 地下1階地上4階建	4,943.69			S55. 7. 8	54-8141	倉庫 72.90m ² ゴミ箱 4.06m ²	H26. 4月より指定管理
図書館	鉄筋コンクリート 地下1階地上1階建	2,198.43	36,938.50	追分町4-26	H 2. 5. 29	54-1114		H27. 4月より指定管理
勤労青少年ホーム	鉄筋コンクリート2階建	1,110.78			S56.12.18	55-1585		H26. 4月より指定管理
働く婦人の家	鉄筋コンクリート2階建	710.70			S57.11.30	54-8210		H26. 4月より指定管理
子ども館	鉄筋コンクリート造2階建	1,497.90	1,793.59	大町10-1	S62. 4. 5	52-1277		館長1・職員2(内兼1) 臨時1 指導員(非常勤)1 パート2
東部公民館	鉄筋コンクリート平屋建	491.63	1,903.71	藤田字道地155-1	S52.12.10	58-3100	物置 14.89m ²	館長(併) 1
南部公民館	木造一部鉄骨造平屋建	554.83	2,981.32	河戸川字南後田134-1	H10.12.11	89-2324		館長(併) 1
向能代公民館	鉄筋コンクリート	449.25	2,134.08	向能代字上野越83	S49.10. 1	52-6318		館長(併) 1
鳳洲公民館	(東部公民館に同じ)	—	—	藤田字道地155-1	—	58-3100	東部公民館	館長(兼) 1
繪山公民館	木造平屋建	(656.10)	(4,203.21)	繪山字露山下104	H23. 4. 1	58-3101	繪山地域センター内	館長(併) 1
鶴形公民館	木造モルタル平屋建	(255.05)	(579.86)	字鶴形70	S59.11.19	58-3211	鶴形地域センター内	館長(併) 1
二ツ井公民館	鉄筋コンクリート 一部鉄骨2階建	2,084.72	3,576.48	二ツ井町字下野家後49	S52. 6. 30	73-2690	公民館図書室	H29. 4月より指定管理
二ツ井分館	木造平屋建	534.07	1,314.54	二ツ井町字三千菊3-3	H 3.11	73-4093		H29. 4月より指定管理
荷上場分館	木造2階建	206.74	3,621.93	二ツ井町荷上場字鍋良子出口1-1	S63. 3			
馬子岱分館	木造平屋建	86.11	890.80	二ツ井町梅内字馬子岱48-1	S 8. 9. 7			
濁川分館	木造平屋建	206.19	859.00	二ツ井町濁川字濁川145-1	S27.12			
種梅分館	木造平屋建	39.00	—	二ツ井町梅内字前田206	S56.12		子育て支援センター さんぽえむ内	
富根分館	木造平屋建	217.00	921.00	二ツ井町飛根字富根144-1	T11. 9	75-2111	富根出張所内	
天神分館	木造2階建	423.00	17,999.00	二ツ井町小鷲字天神道上38-1	S17. 9. 24			
仁船分館	木造2階建	475.00	19,098.00	二ツ井町仁船字後山52-1	S 4.11.14			
田代分館	木造2階建	382.00	5,030.00	二ツ井町田代字泥ノ木岱212	S24.12.10			
切石分館	木造2階建	475.00	10,645.00	二ツ井町切石字大倉175	S27. 8.16			
サン・ウッド能代	木造平屋建	1,319.49	5,456.16	萩の台1-28	S63.10.11	52-3121		所長1(臨時) 管理員1・事務員3(パート)
農林漁家婦人活動促進施設 (杉ホールひびき)	木造平屋建	407.25	890.22	二ツ井町仁船字後山38-2	H 9. 2. 6	73-4261		H22. 4月より指定管理
井坂記念館	木造モルタル2階建	138.00	(6,262.14)	御指町25	S47. 9. 1	54-1289	収蔵庫	管理員1(臨時)
二ツ井伝承ホール	木造一部鉄骨造平屋建	999.97		二ツ井町字上台1-1	S62.11	73-4002		
二ツ井町歴史資料館	RC造(一部S造)	761.66		二ツ井町小鷲字鴨ノ沢34-1	H 4.10.13	73-3036		管理員1(委託)

3 スポーツ施設

施設名	所在地	施設規模	設置年月	電話
能代市総合体育館	大町9-53	体育場 1,896.96㎡ 軽運動場 633.94㎡ 格技場 245.78㎡ トレーニングルーム 141.84㎡ 研修室、医務相談室、幼児室 役員審判室、ミーティングルーム、 会議室、シャワー室、更衣室 観覧席 固定席(2階) 1,512席 移動観覧席 500席 延床面積 6,997.63㎡	H 5.10	54-3607
二ツ井町総合体育館	二ツ井町字上台60	アリーナ 1,834.16㎡ トレーニングルーム 92.44㎡ ランニングコース 520.72㎡ サブアリーナ 1,360.00㎡ 事務室、救護室、会議室、 防災倉庫、器具庫、ロッカー室 観覧席 固定席(2階) 600席 移動観覧席 280席 延床面積 7,176.78㎡	H17. 7	73-6111
荷上場体育館	二ツ井町荷上場 字鍋良子出口1-1	体育室(28.1m×18m) 505.80㎡ 談話ホール、事務室 延床面積 738.00㎡	H 5. 3	73-3772
B&G海洋センター	落合字亀谷地1-65	体育館 747.30㎡ 第2体育館 524.70㎡ 会議室、更衣室、シャワー室 延床面積 1,627.80㎡	S55.11 S56.12	54-4419
B&G海洋センター 海洋ボート施設	落合字古悪土1-209	200㎡(20m×10m) ボート、ヨット、セイルボート他	S55.11	
能代市弓道場	落合字亀谷地1-65	6人立ち	S61. 9	
市民プール	万町8-50	屋外 50m×8コース 屋外観覧席 648人収容 室内 25m×6コース 幼児プール	S56. 3 S57. 3	54-9445
能代球場 (山田久志サブマリ ンスタジアム)	落合字下台3	両翼 98m 中堅 122m 19,814.81㎡ 12,000人収容(外野席含) 敷地面積 50,426.70㎡	S60. 4	54-8994
市民球場	盤若町64-39	両翼 85.3m 中堅 112.8m 13,548.00㎡ 5,042人収容(外野席含) 敷地面積 16,310.40㎡	S29. 7	
赤沼球場	浅内字赤沼236	両翼 90m 中堅 120m 13,402.00㎡ 1,000人収容(外野席含) 敷地面積 16,000.00㎡	S62. 3	
誠邦園球場	落合字下台2の内	両翼 90m 中堅 115m 17,682.00㎡	S60. 4	
落合第一球場	落合字下台2の内	両翼 90m 中堅 115m 16,076.00㎡	S46. 5	
落合第二球場 落合球技場 ソフトボール場第一 ソフトボール場第二	落合字古悪土1-1	両翼90m 中堅120m 両翼98m 中堅63m 両翼61.5m 中堅61.5m 両翼61.5m 中堅61.5m 57,103.70㎡	S55. 5 H29. 4 H29. 4 H29. 4	
二ツ井球場	二ツ井町字稗川原113	両翼 92m 中堅 120m 12,310.00㎡ 5,500人収容(外野席含) 敷地面積 33,643.00㎡	S62. 3	73-6200
陸上競技場	末広町66-1	3種公認 全天候型 400mトラック 17,398㎡ 2,200人収容 (観覧席200人、芝生2,000人) 敷地面積 30,561.00㎡	S29. 8 全天候型 (H24.4)	52-1085
落合第一 テニスコート	落合字亀谷地1-67	クレー 6面 4,360.00㎡ 敷地面積 7,861.40㎡	S54. 9	
落合第二 テニスコート	落合字亀谷地1-65	クレー 4面 2,823.67㎡ 敷地面積 6,617.01㎡ 本部室兼休憩室 137.50㎡ 観覧席 774.46㎡	H 5. 4	
二ツ井 テニスコート	二ツ井町字滑良子川端 40-1	木コート(砂入り人工芝)4面 ナイター照明設備 敷地面積 13,082.87㎡ 管理棟 89.43㎡ 観覧席 282人収容	H27. 8	73-5016
公園テニスコート	盤若町64-39	クレー 2面 1,711.10㎡	S35	
トリムランニングコース	後谷地砂防林内	2kmコース、100mごと標示	S54	

(野球場の面積は、スタンド、管理棟を含む)

