

# 1. 平成22年度 能代市生涯学習方針

## 1. 基本方針

生涯学習は、人びとが生涯にわたって、心の豊かさや生活の向上のため、自発的な意志に基づいて、必要に応じ自分に適した方法を選んで行う学習である。

市の役割は、学習の成果が適切に評価される「生涯学習社会」の実現に向けて、学習環境を整備し支援していくことであり、生涯学習を総合的に推進するために、生涯学習推進体制を整備・充実させ、関係部局との連絡・調整を図るとともに関係団体との連携を強化する。

より多くの市民が必要とする学習情報を得られるように学習情報の収集・提供システムの充実を図り、生涯各期に応じた適切な学習の場や機会を提供する。

また、学習意欲を学習活動に結びつけるための学習相談体制を整備するとともに、学習で身につけた知識や技術、自らの経験など学びの成果を地域や社会で生かしていけるように、生涯学習諸施策の充実を図り支援していく。

## 2. 重点目標

- (1) 「いつでも、どこでも、だれでも」学べる学習機会の提供
- (2) 自ら学び高め合う市民の意識づくり
- (3) 学習の成果を社会に還元する場や機会の拡充

## 3. 推進事項

- (1) 「いつでも、どこでも、だれでも」学べる学習機会の提供  
生涯学習情報の収集・提供システムの整備・充実を図り、生涯学習の場や機会を拡充する。
  - ・生涯学習推進体制の整備・充実
  - ・市民のニーズ、生涯各期の課題に応じた学習機会の提供
  - ・社会教育指導員及び「ブルーの窓口」等学習相談の充実
  - ・「生涯学習のしろ」「休日イベント情報」等広報紙による情報提供の充実
  - ・社会教育施設等のホームページの充実
- (2) 自ら学び高め合う市民の意識づくり  
地域の宝（人材、場所等）を活用した学習や生活に密着した課題の解決に向けた学習意欲の喚起など市民の自主的学習を促す。
  - ・生涯学習奨励員活動の充実
  - ・地域の特性、人材等を活用した学習の場の拡充
  - ・自主学習グループの育成及び自主学習の奨励・支援
  - ・ボランティア活動、地域活動への支援
  - ・生涯学習推進強調月間の積極的・効果的な推進
- (3) 学習の成果を社会に還元する場や機会の拡充  
学習成果発表の場や機会を拡充するなど、学びを实践する場を提供するとともに、その成果を地域づくりに生かしていけるように支援する。
  - ・公民館祭、地区文化祭等学習成果発表の場の充実
  - ・世代間交流等学習の成果を生かす場の拡充
  - ・生涯学習ボランティア及びボランティアコーディネーターの育成及び活動支援
  - ・社会教育関係施設、まちづくり関係団体等との連携強化

## 能代市生涯学習推進体制

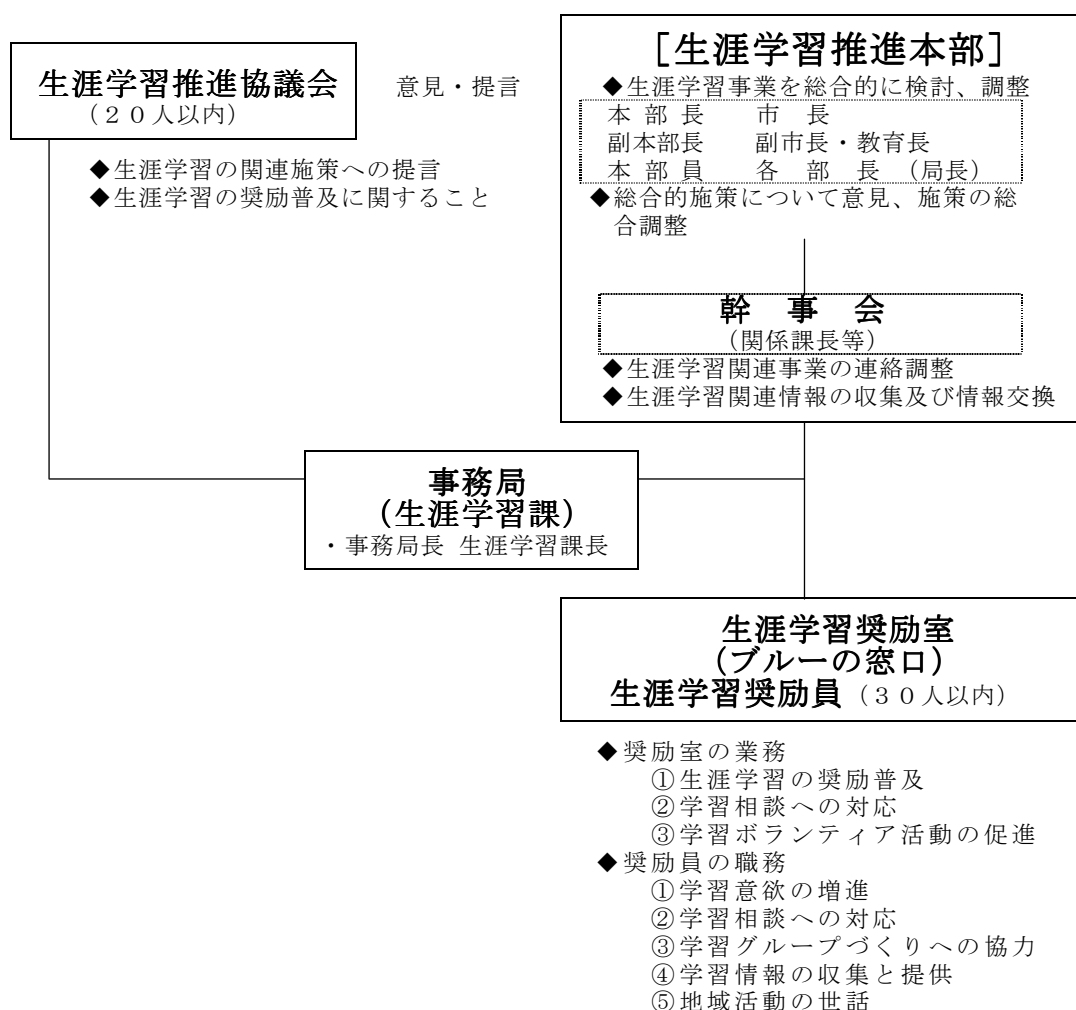

### (1) 生涯学習推進本部員

	職名	氏名		職名	氏名
本部長	市長	齊藤 滋宣	本部員	市民福祉部長	小野 正博
副本部長	副市長	鈴木 一真	本部員	環境産業部長	土崎 銑悦
副本部長	教育長	須藤 幸紀	本部員	都市整備部長	佐藤 喜美
本部員	総務部長	平川 賢悦	本部員	二ツ井地域局長	藤田 清孝
本部員	企画部長	三杉 祐造	本部員	教育部長	小松 敬

### (2) 生涯学習推進本部幹事

職名	氏名	職名	氏名
総務部総務課参事	小林 勝幸	二ツ井地域局市民福祉課長	藤田 孝盛
企画部市民活力推進課長	松山 幸悦	消防本部総務課長	泉 篤
市民福祉部子育て支援課長	長岡真紀子	教育部学校教育課参事	長浜 中
市民福祉部健康づくり課長	中田 哲直	教育部スポーツ振興課長	船山 富雄
環境産業部環境企画課長	梅田 栄太美	教育部中央公民館長	平川 順二
環境産業部木材振興課長	池端 勝尚	教育部図書館長	原田 正幸
環境産業部農林水産課長	渡部 信之	教育部子ども館長	寺内 征夫
二ツ井地域局総務企画課長	安井 孝夫		

## 2. 平成22年度 能代市社会教育方針

### 1. 基本方針

- 能代市総合計画の基本目標「輝きとぬくもりのまち」及び社会教育振興中期計画の目標「心づくり・人づくり・地域づくり」を目指し、生活課題、地域課題、社会的課題の解決に資する施策の展開を図る。
- 近年の青少年の問題行動の背景には、家庭教育のあり方が密接に関係していると言われ、家庭における教育機能の低下が問題視されている。また、地縁的なつながりの希薄化などから地域の教育力の低下も指摘されている。すべての教育の基礎となる家庭の教育力を高めることが重要課題であり、豊かな心、生きる力を育めるよう行政・学校・地域・家庭が連携をとりながら各種施策を推し進める。
- 学習、文化活動、スポーツを通して人材を育成し、地域づくりのための社会参加活動の促進を図れるよう社会教育行政を推進する。

### 2. 重点目標

- (1) 豊かな心づくり、人づくりの推進  
豊かな人間性を育むため行政・学校・地域・家庭が連携し、家庭・地域の教育力の向上を図るとともに、異年齢・異世代交流に努める。
- (2) 学びを生かした地域づくりの支援  
学習で得た成果をボランティア活動や地域づくりに生かしていけるように支援していく。
- (3) 文化芸術活動の振興と文化財の保存・継承  
文化芸術鑑賞の機会拡充を図るとともに、市民による自主的な文化活動を支援し、郷土に根ざした文化の振興に努める。また、市民の文化財保護に対する意識の高揚に努める。
- (4) 生涯スポーツ社会の実現に向けた施策の展開  
地域住民の健康増進と世代間交流をテーマとし、様々な生涯スポーツの普及と交流の場の提供を進め、地区・地域の活性化を図り、生涯スポーツの振興を推進する。
- (5) 社会教育関係施設等の連携及び利用促進  
施設間の連携を強化し事業内容の充実を図るとともに、施設の効率的な利用促進を図る。

### 3. 推進事項

重点目標	推進事項
1. 豊かな心づくり、人づくりの推進	◎豊かな人間性を育むため学校・地域・家庭が連携し、家庭・地域の教育力の向上を図るとともに、異年齢・異世代交流に努める。 ①家庭教育の促進 <input type="checkbox"/> 家庭教育に関する講座の充実 <input type="checkbox"/> 家庭教育推進フォーラムへの参加の奨励（県主催事業） <input type="checkbox"/> 野外活動、自然活動、体験活動等の充実 <input type="checkbox"/> 異年齢・異世代交流事業の推進 <input type="checkbox"/> 相談体制の整備 <input type="checkbox"/> 学社連携・融合の推進 <input type="checkbox"/> 学校・地域・家庭（PTA）、関係機関との連携強化 <input type="checkbox"/> 「生涯学習のしろ」、「休日イベント情報」等情報提供の充実 ②地域の教育力の向上 <input type="checkbox"/> 体験活動の充実と地域活動への参加促進 <input type="checkbox"/> 地域の人材を生かしたボランティア活動支援 <input type="checkbox"/> 子どもの居場所づくりの推進 ③青少年の社会参加の促進 <input type="checkbox"/> 青少年に自己の役割、責任の自覚を促す学習機会の提供 <input type="checkbox"/> 子ども会、青少年関係団体の育成と活動の支援 <input type="checkbox"/> 青少年指導者の育成

<p>2. 学びを生かした地域づくりの支援</p>	<p>◎学習で得た成果を、ボランティア活動や地域づくりに生かしていきけるように支援していく。</p> <p>①生涯各期における学習機会の充実</p> <ul style="list-style-type: none"> <li><input type="checkbox"/>現代的課題解決のための学習機会の提供</li> <li><input type="checkbox"/>団塊世代を含めた実年期の人材活用</li> <li><input type="checkbox"/>学びの成果を生かす場の提供</li> <li><input type="checkbox"/>自主学習の奨励・支援と自主学習グループの育成</li> <li><input type="checkbox"/>生涯学習推進強調月間の設定</li> </ul> <p>②参加型社会の促進</p> <ul style="list-style-type: none"> <li><input type="checkbox"/>生涯学習ボランティア及びボランティアコーディネーターの育成</li> <li><input type="checkbox"/>ボランティア活動、まちづくり活動への支援</li> <li><input type="checkbox"/>男女の対等なパートナーシップの育成</li> </ul>
<p>3. 文化芸術活動の振興と文化財の保存・継承</p>	<p>◎文化芸術鑑賞の機会拡充を図るとともに、市民による自主的な文化活動を支援し、郷土に根ざした文化の振興に努める。また、市民の文化財保護に対する意識の高揚に努める。</p> <p>①芸術鑑賞機会の拡充と創造活動の奨励</p> <ul style="list-style-type: none"> <li><input type="checkbox"/>文化芸術団体との連携</li> <li><input type="checkbox"/>市民文化月間の設定</li> <li><input type="checkbox"/>ミュージカルの創作と公演への支援</li> <li><input type="checkbox"/>青少年の文化芸術活動への参加促進</li> <li><input type="checkbox"/>文化会館主催事業の充実</li> <li><input type="checkbox"/>公民館祭、地区文化祭の充実</li> </ul> <p>②文化遺産等に対する関心と理解の向上</p> <ul style="list-style-type: none"> <li><input type="checkbox"/>歴史探訪会等による意識の高揚</li> <li><input type="checkbox"/>文化財保護団体やガイド団体の活動支援</li> <li><input type="checkbox"/>指定文化財の保存管理及び整備計画の促進</li> <li><input type="checkbox"/>文化財に対する愛護意識の高揚</li> <li><input type="checkbox"/>文化財の調査、保護・活用</li> <li><input type="checkbox"/>民俗芸能の後継者育成の促進</li> </ul>
<p>4. 生涯スポーツ社会の実現に向けた施策の展開</p>	<p>◎地域住民の健康増進と世代間交流をテーマとし、様々な生涯スポーツの普及と交流の場の提供を進め、地区・地域の活性化を図り、生涯スポーツの振興を推進する。</p> <p>①スポーツを楽しめる環境の整備</p> <ul style="list-style-type: none"> <li><input type="checkbox"/>ニーズや能力に応じたスポーツプログラムの提供</li> <li><input type="checkbox"/>地域密着型スポーツクラブの育成支援</li> <li><input type="checkbox"/>情報提供によるスポーツ意識の高揚</li> </ul> <p>②競技スポーツへの支援の強化</p> <ul style="list-style-type: none"> <li><input type="checkbox"/>スポーツ関係団体との連携強化</li> <li><input type="checkbox"/>スポーツ指導者の確保と資質向上</li> <li><input type="checkbox"/>スポーツ少年団活動の充実</li> </ul> <p>③特色あるスポーツによるまちづくりの展開</p> <ul style="list-style-type: none"> <li><input type="checkbox"/>「バスケの街づくり」事業の展開</li> <li><input type="checkbox"/>スポーツイベントの企画・助成・誘致</li> </ul> <p>④効率的で効果的な体育施設の活用</p> <ul style="list-style-type: none"> <li><input type="checkbox"/>スポーツ施設の良好な環境の提供</li> <li><input type="checkbox"/>スポーツ施設の計画的整備</li> </ul>
<p>5. 社会教育関係施設等の連携及び利用促進</p>	<p>◎施設間の連携を強化し事業内容の充実を図るとともに、施設の効率的な利用促進を図る。</p> <p>①施設の効率的な利用促進</p> <ul style="list-style-type: none"> <li><input type="checkbox"/>社会教育関係施設の連携強化</li> <li><input type="checkbox"/>子どもの居場所としての機能推進</li> <li><input type="checkbox"/>効果的な情報提供システムの検討</li> <li><input type="checkbox"/>ホームページの整備</li> </ul> <p>②学習活動の支援体制の充実</p> <ul style="list-style-type: none"> <li><input type="checkbox"/>社会教育指導員の配置</li> <li><input type="checkbox"/>学習相談の体制の整備</li> <li><input type="checkbox"/>社会教育関係職員の研修機会の充実</li> </ul>

### 3. 生涯学習課

社会教育を推進するため、生涯学習推進方針及び社会教育方針に沿って施策の展開を図るとともに事業の促進と充実に努める。

#### (1) 事業計画

事業名(推進事項)	実施期日(期間)	事業実施内容
生涯学習の推進	4月～3月	学習機会の提供や啓発活動を行い、市民の自主的な学習活動を支援する。 <ul style="list-style-type: none"> <li>・生涯学習奨励室の設置(ブルーの窓口16箇所)</li> <li>・「生涯学習のしろ」等の発行</li> <li>・能代市生涯学習関連事業まとめ発行</li> </ul> ※生涯学習推進協議会(年1回開催) ※生涯学習奨励員協議会(総会、幹事会、研修会等随時)、ボランティア活動の推進
社会教育の振興	4月～3月	社会教育の振興を図るため、施設設備の充実と施設間の連携を図るとともに施設の機能を生かした事業を計画する。 <ul style="list-style-type: none"> <li>・視聴覚ライブラリーの活用</li> </ul> ※社会教育委員の会議(年3回開催)
青少年健全育成事業	4月～3月	青少年が地域社会の一員として、心身ともに健康で活力に満ちた市民に成長することを願い、育成活動を行う。 <ul style="list-style-type: none"> <li>・長期休業中の小学校プール開放、ラジオ体操の奨励</li> </ul> ※青少年問題協議会(年1回開催)
成人式	8月14日	新成人を祝い、式典を開催する。大人になった自覚や自分達の成人式という意識を認識してもらうため、実行委員会を組織する。(委員10名)
市民文化の振興	4月～3月	日常の芸術文化活動等の成果発表の機会を提供し、活動の促進を図る。また、すぐれた文化の見聞の機会を設け市民の文化意識の高揚を図る。 <ul style="list-style-type: none"> <li>・文化月間の設定</li> <li>・芸術文化団体への支援</li> </ul>
歴史と文化市民意識高揚事業	4月～3月	歴史と文化に対する市民の理解を高め、意識の高揚を図る。 <ul style="list-style-type: none"> <li>・歴史探訪会の実施</li> <li>・檜山地区周辺の文化財マップ作成、歴史ガイドの会への支援、歴史ガイド養成講座の開設</li> </ul>
文化財の保護事業	4月～3月	市内に所在する文化財の保護管理と活用を図る。 <ul style="list-style-type: none"> <li>・遺跡の除草の実施</li> <li>・遺跡分布調査、発掘調査</li> </ul> ※別記「文化財の保護」参照 ※文化財保護審議会
伝統芸能後継者育成事業	4月～3月	地域に伝承されてきている民俗芸能の保護育成を図り、存続を図る。 <ul style="list-style-type: none"> <li>・能代市民俗芸能連合会と連携</li> <li>・後継者育成事業支援</li> </ul>

## (2) 杉ホールひびき

能代市農林漁家婦人活動促進施設（杉ホールひびき）は、山村地域における農林業などの振興、豊かな生活、文化の創造等に関する諸活動の推進を図るため、設置された。

1. 使用時間：午前9時～午後10時
2. 年度別利用状況

年度	利用件数（件）			利用者数（人）			使用料（円）
	有料	無料	計	有料	無料	計	
16	44	124	168	1,172	2,591	3,763	113,040
17	16	118	134	460	2,350	2,810	54,910
18	30	134	164	1,032	2,582	3,614	82,830
19	18	114	132	565	2,304	2,869	75,770
20	31	79	110	803	2,402	3,205	206,440
21	52	60	112	1,078	1,833	2,911	178,120

## (3) 井坂記念館

井坂記念館は、能代の木材産業に幾多の鋭い改革を行い、木都能代の基盤を確立した井坂直幹の遺徳を顕彰するために1972(昭和47)年9月に開館した。

2階には直幹の遺業の一端を示す資料、1階には能代地方の木材産業史資料を収集展示している。

1. 開館時間：午前9時～午後5時  
休館日：毎週日・月・水・金曜、10月1日～3月31日  
(団体見学は事前に申し込みがあれば曜日に関係なく随時開館)  
入館料：無料
2. 年度別利用状況

年度	開館日数	入館者数		
		市内	市外	合計
16	145	665	328	993
17	125	556	264	820
18	123	572	148	720
19	91	511	90	601
20	80	438	41	479
21	78	453	133	586

## (4) ニツ井町歴史資料館

ニツ井町歴史資料館は、2千年の眠りからよみがえった杉の埋もれ木をはじめ、ニツ井地区の歴史や文化を紹介する施設である。

「今に生きる秋田杉」「先人たちの足跡」「開けゆく加護山」などの各コーナー、入口ビーにはきままち恋文全国コンテストの紹介コーナーもある。

1. 開館時間：午前9時～午後4時30分（入館は午後4時まで）  
休館日：毎週月曜（祝日のときはその翌日）、12月1日～3月31日  
入館料：高校生以上300円 小中学生200円（20人以上団体1人100円引き）
2. 年度別利用状況

年度	入館者数（人）			入館料（円）
	有料	無料	計	
16	732	125	857	195,900
17	595	203	798	149,000
18	606	216	822	167,200
19	543	295	838	153,600
20	486	452	938	135,600
21	475	434	909	132,800

## (5) 視聴覚ライブラリー

生涯学習の推進に向けて効果的な学習活動を促進するため、映画・ビデオ等の映像メディアの活用を積極的に進めるとともに、視聴覚教育の振興に努める。

1. 年度別利用状況

教材区分	DVD教材		ビデオ教材		16ミリフィルム	
年度	平成20年度	平成21年度	平成20年度	平成21年度	平成20年度	平成21年度
件数	1	4	26	119	7	12

(6) 文化財の保護

史跡・文化財などは、先人からの貴重な贈り物であり、それぞれの時代を物語る貴重な資料である。これらを守り、次の世代に伝えていくことは、現代の私たちに課せられた使命であり、史跡・文化財の調査を進めるとともに、文化財保護審議会に諮りながら、適正な管理のもとに保存し、活用に努める。

能代市所在等指定文化財 (集計)

(平成22年3月31日現在)

種別	有形文化財							無形文化財	有形民俗文化財	無形民俗文化財	記念物			合計
	建造物	絵画	彫刻	工芸	書籍・古文書等	考古資料	歴史資料				史跡	名称勝	天然記念物	
国指定											2			2
県指定	2		3		4	4	1			7	3		4	28
市指定	4	12	1	14	13	2		7	8	1		2	64	
計	6	12	4	14	17	6	1	7	15	6		6	94	

能代市所在指定文化財

No.	種別	指定年月日	名称	員数	所在地	所有者
<b>建造物 秋田県文化財保護条例第4条、能代市文化財保護条例第4条</b>						
1	県	昭62. 1. 17	浄明寺山門	1棟	檜山字檜山町	善城山浄明寺
2	〃	平 2. 3. 20	多宝院本堂・山門・鐘楼	3棟	檜山字小間木	潜龍山多宝院
3	市	平16. 2. 26	八幡神社社殿及び棟札(1棟・7枚)		母体字上母体	八幡神社
4	〃	平17. 8. 1	薬師神社本殿及び拝殿	2棟	檜山字新蟹	薬師神社
5	〃	平17. 8. 1	稻荷神社御室	1棟	朴瀬字築法師	稻荷神社
6	〃	平17. 8. 1	熊野神社御室	1棟	朴瀬字家後	朴瀬自治会
<b>絵画 能代市文化財保護条例第4条</b>						
1	市	昭47. 3. 31	五十嵐蠡仙筆 後三年合戦絵巻模写巻	2巻	檜山字霧山下	個人
2	〃	〃	菅江真澄肖像画並びに賀藤月蓬真澄小伝	対幅	末広町	個人
3	〃	〃	教如法主寿像	1幅	檜山字檜山町	善城山浄明寺
4	〃	〃	聖徳太子御影	1幅	檜山字檜山町	〃
5	〃	昭49. 6. 26	豊嶋都山筆 五十嵐蠡仙肖像	1幅	檜山字霧山下	個人
6	〃	〃	岡田琴湖筆六曲屏風「草廬三顧」「商山四皓」	1双	富町	個人
7	〃	〃	坂本慶齋筆 日吉神社御神幸祭絵図	1幅	御指南町	日吉神社
8	〃	〃	能代浜瀬漁絵図	1幅	柳町	個人
9	〃	〃	正岡子規筆短冊貼付蕪村肖像画	1幅	大町	個人
10	〃	昭58. 1. 24	五十嵐蠡仙筆 八幡太郎義家出陣之図	1幅	字長崎	個人
11	〃	昭59. 11. 9	五十嵐蠡仙筆 源義家出陣之図	1幅	檜山字霧山下	個人
12	〃	〃	五十嵐蠡仙筆 日蓮上人座像	1幅	〃	個人
<b>彫刻 秋田県文化財保護条例第4条、能代市文化財保護条例第4条</b>						
1	県	昭47. 6. 10	二の舞尉面	1面	清助町	湯殿山龍泉寺
2	〃	〃	木造十一面観音菩薩立像	1躯	〃	〃
3	〃	〃	薬師如来立像	1躯	〃	〃
4	市	昭48. 4. 20	多賀谷重経公座像	1躯	檜山字小間木	潜龍山多宝院
<b>工芸 能代市文化財保護条例第4条</b>						
No.	種別	指定年月日	名称	員数	所在地	所有者
1	市	昭47. 3. 10	春慶塗三方	1台	御指南町	個人
2	〃	昭48. 4. 20	藤原朝長作 短刀	1振	南元町	個人
3	〃	昭49. 6. 26	黄瀬戸 菊皿	3点	檜山字檜山町	善城山浄明寺
4	〃	〃	伊万里焼大壺	1点	檜山字小間木	個人
5	〃	昭53. 4. 26	春慶塗盃台	1台	大手町	個人
6	〃	〃	春慶塗八寸盆	2枚	〃	個人
7	〃	〃	春慶塗手提げ萆盆	1組	〃	個人
8	〃	〃	春慶塗広蓋	2枚	字長崎	個人
9	〃	〃	春慶塗足高膳(大・小)	1組	〃	個人
10	〃	〃	春慶塗桜花すかし彫足高八寸膳	1台	花園町	個人
11	〃	〃	春慶塗手提げ煙草盆	1組	〃	個人
12	〃	昭59. 7. 10	藤原朝長作 大刀	1振	大町	個人
13	〃	昭59. 11. 9	へぎ目春慶塗会席膳(大小各5枚)		中和1丁目	個人
14	〃	〃	能代春慶塗盃台	1個	大町	個人

No.	種別	指定年月日	名 称	員数	所 在 地	所有者
<b>書 跡 秋田県文化財保護条例第4条、能代市文化財保護条例第4条</b>						
No.	種別	指定年月日	名 称	員数	所 在 地	所有者
1	県	昭41. 3. 22	霧山天神連歌懐紙	72冊	檜山字霧山下	霧山天神宮
2	〃	昭43. 12. 28	連歌切	1軸	〃	個人
3	〃	昭45. 4. 2	歌切 伝近衛信尹筆	1軸	〃	個人
4	市	昭47. 3. 31	佐竹義和筆 掛軸「崇徳」	1幅	檜山字霧山下	崇徳小学校
5	〃	〃	都護重相筆猷額原本掛軸「日吉社」	1幅	御指南町	日吉神社
6	〃	〃	荷田春満筆和歌短冊「野外残雪」	1幅	大手町	個人
7	〃	〃	本居大平筆長短歌賛 柿本人麿座像	1幅	〃	個人
8	〃	〃	村井家歴代の和歌俳句短冊	1幅	鳥小屋	個人
9	〃	昭49. 6. 26	佐竹義和筆猷額原本 掛軸「忠信涉波濤」	1幅	柳町	八幡神社
10	〃	〃	正岡子規筆 島田五空宛書状	1巻	大町	個人
11	〃	〃	菅江真澄自筆本 凡国奇器稿	1冊	字昇平岱	個人
12	〃	昭56. 3. 5	多賀谷重経感状	1通	向能代字上野	個人
13	〃	〃	多賀谷重康感状	1通	〃	個人
14	〃	昭62. 8. 31	大光院桂葉自筆賛 伝僧揚月画渡唐天神像画幅	1幅	御指南町	個人
15	〃	〃	本阿弥光悦書状	1幅	〃	個人
16	〃	昭62. 12. 23	太政官布告高札 五榜の掲示(第三札を除く)	4枚	字町後	鶴形小学校
17	〃	平 2. 4. 23	秋田城之介実季書状	1幅	檜山字檜山町	善城山浄明寺
<b>考古資料 秋田県文化財保護条例第4条、能代市文化財保護条例第4条</b>						
1	県	昭31. 5. 21	陶製水瓶	1個	二ツ井町字上台	能代市
2	〃	昭46. 12. 18	麻生遺跡出土品	一括	二ツ井町荷上場	個人
3	〃	〃	経籠(片口ふたつき)	1個	二ツ井町字上台	能代市
4	〃	平10. 3. 20	柏子所貝塚出土骨角製品及び貝製品	897点	二ツ井町字上台	能代市
5	市	昭60. 3. 27	壺	1個	中和一丁目	個人
6	〃	〃	播鉢	1個	字仁井田白山	個人
<b>歴史資料 秋田県文化財保護条例第4条</b>						
1	県	平20. 8. 19	桂葉・里鶯父子湊城家文芸資料	9点	柳町	個人
<b>有形民俗文化財 能代市文化財保護条例第22条</b>						
1	市	昭47. 3. 31	檜山焼コレクション	38点	母体字水ノ口	個人
2	〃	昭48. 4. 20	絵馬・親子馬渡河之絵	1枚	字鶴形	釣瀉神社
3	〃	昭49. 6. 26	絵馬・鷹の絵	1枚	母体字上母体	八幡神社
4	〃	〃	絵馬・鷹の絵	2枚	〃	〃
5	〃	〃	能代風版木	9点	柳町	個人
6	〃	昭52. 2. 25	日和山方角石	1基	後谷地国有林内	日和山三吉神社講中
7	〃	〃	日和山五輪塔	1基	〃	〃
<b>無形民俗文化財 秋田県文化財保護条例第26条</b>						
1	県	昭39. 11. 17	檜山舞		母体字上母体	檜山舞保存会
2	〃	〃	常州下御供佐々楽		扇田字道地	道地佐々楽保存会
3	〃	昭40. 2. 23	切石作々楽踊		二ツ井町切石	切石郷土芸術振興会
4	〃	昭58. 2. 12	羽立大神楽		二ツ井町飛根字羽立	羽立大神楽保存会
5	〃	〃	仁鮒ささら踊		二ツ井町仁鮒	仁鮒郷土芸術保存会
6	〃	〃	富根報徳番楽		二ツ井町飛根字富根	報徳番楽保存会
7	〃	平 5. 4. 9	駒形のネブ流し行事		二ツ井町駒形	駒形部落会
8	市	昭62. 4. 1	常州下獅子踊		二ツ井町小繫	小繫郷土芸能保存会
9	〃	〃	荷上場盆踊		二ツ井町荷上場	荷上場郷土芸能保存会
10	〃	〃	種番楽		二ツ井町種	種郷土芸能保存会
11	〃	〃	梅内駒踊		二ツ井町梅内	梅内郷土芸能保存会
12	〃	〃	小掛ささら踊		二ツ井町小掛	小掛郷土芸能保存会
13	〃	〃	田代盆踊		二ツ井町田代	田代郷土芸能保存会
14	〃	〃	駒形獅子踊		二ツ井町駒形	駒形郷土芸能保存会
15	〃	平 5. 12. 24	小掛の鍾馗様		二ツ井町小掛	小掛部落



No.	種別	指定年月日	名 称	員数	所 在 地	所有者
<b>史 跡 文化財保護法第109条、秋田県文化財保護条例第34条、能代市文化財保護条例第30条</b>						
1	国	昭55. 3. 21	檜山安東氏城館跡		檜山ほか	能代市
2	〃	昭56. 9. 3	杉沢台遺跡		磐字杉沢台	〃
3	県	昭30. 1. 24	柏子所貝塚		字柏子所	個人
4	〃	昭48. 7. 12	檜山追分旧羽州街道松並木	12本	檜山字上館	能代市
5	〃	昭62. 3. 17	鴨巣一里塚（1対）		字上ノ山	能代市
6	市	昭61. 1. 24	呉庵清水		檜山字星場台	中母体自治会
<b>天然記念物 秋田県文化財保護条例第34条、能代市文化財保護条例第30条</b>						
1	県	昭30. 1. 24	いちよう	3本	二ツ井町仁鮎	銀杏山神社
2	〃	昭46. 4. 20	水沢のアキタスギ天然林		二ツ井町仁鮎国有林	農林水産省
3	〃	昭57. 1. 12	母体のモミ林		母体湯の沢国有林	農林水産省・能代市
4	〃	昭62. 3. 17	梅内のイチイ	1本	二ツ井町梅内	梅内神社
5	市	昭53. 4. 26	古四王神社の杉	1本		檜山神社
6	〃	昭62. 4. 1	七座神社境内林		二ツ井町小繫	七座神社

### 能代市所在登録文化財

No.	種別	登録年月日	名 称	員数	所 在 地	所有者
<b>有形文化財(建造物) 文化財保護法第57条</b>						
1	国	平10. 10. 9	料亭 金勇	1棟	柳町13-8	能代市
2	〃	平12. 12. 4	喜久水酒造地下貯蔵研究所	1棟	字鳥屋場67-9	喜久水酒造合資会社
3	〃	平19. 7. 31	能代市役所第1庁舎	1棟	上町1-3	能代市
4	〃	平19. 7. 31	能代市議会議事堂	1棟	上町1-3	〃