

能代市の統計

平成29年版



能代市

は じ め に

ここに平成29年版「能代市の統計」を刊行いたします。

本書は、市勢の状況とその推移を紹介するため、能代市の人口、産業経済、社会福祉、教育文化等各分野の基本的な資料を収録し、刊行しているものであります。

本市では、基本理念に示す「“わ”のまち 能代」をめざして諸施策を推進しております。この統計書により、多面的に能代市の姿をとらえていただくとともに、諸計画の立案や産業経済の現場等で広くご活用願えれば幸いに存じます。

おわりに、貴重な資料の提供にご協力いただきました関係各位に対し、お礼申し上げ、今後更にご指導、ご協力を賜りますようお願いいたします。

平成30年3月

能代市長 齊 藤 滋 宣

能代市のプロフィール



市章

能代市の“の・し・ろ”を組み合わせ、日本海の波と白神山地の山並みを表現し、新市の将来像「輝くみらいへ 水とみどりの環境のまち」を表しています。

位置・地勢・面積

能代市は、秋田県北西部に位置し、東は北秋田市・上小阿仁村、西は日本海、南は三種町、北は八峰町・藤里町に接しています。また県都秋田市には60km～80kmの圏内にあります。

東北地方を縦断する奥羽山脈に源を発する1級河川米代川が市域の中央を東西に流れ日本海に注ぎます。下流部には能代平野が広がり、その両側は、広大な台地が広がり大部分が農地として活用されています。

また東南部は、房住山を主体になだらかな丘陵地となっています。西部は、日本海に沿って南北に砂丘が連なり、湖沼が点在しています。



気候は、四季の移り変わりが明瞭です。対馬暖流の影響により、年間の平均気温は11度前後と温暖ですが、冬は低温で日本海側特有の北西の強い季節風が吹き、降雪日数は平均55日程度あります。

面積は426.950km²（東西約30km、南北約35km）で、秋田県の面積の3.7%を占めています。地目別では、宅地は4.1%の約17km²、農用地が20.1%（約86km²）、山林が12.7%（約54km²）となっています。

能代市の
区域・所管区域



利用者の皆様へ

- 1 本書は、能代市の市勢に関する基礎的な統計資料を収録したものです。
- 2 資料は、統計法に基づく基幹統計調査をはじめ、市内の各官公署、団体及び会社等からご報告をいただいたものと、庁内各課で調査収集したものです。
- 3 統計表の平成17年以前における「能」は旧能代市、「二」は旧二ツ井町を表します。また、平成18年以降は合併後の能代市のデータですが、一部市外を含むこともあります。
- 4 統計表中「年」または「年次」とあるのは暦年（1月～12月）、「年度」とあるのは4月から3月までとし、また「年 月 日」とあるのは、その期日現在を示しています。
- 5 数字の単位未満は原則として四捨五入としたので、総数と内訳が一致しない場合もあります。
- 6 可能な範囲で最新のデータを掲載するため、一部の統計項目で速報値を掲載しているものがありますが、後日公表される確報値とは異なる場合があります。
- 7 統計表中の符号の用法は次のとおりです。

- 「0」 単位未満
- 「-」 皆無または該当数字なし
- 「…」 不詳
- 「X」 統計法による秘匿
- 「△」 減少（マイナス）

総目次

土地 ・ 気象	1
人口	5
事業所	23
農林水産業	27
工業	31
商業 ・ 金融	37
土木 ・ 建設 ・ 住宅	41
教育 ・ 文化	45
社会福祉 ・ 労働	55
保健 ・ 衛生	63
消費者物価 ・ 市民所得	71
災害 ・ 治安 ・ 消防 ・ 司法	75
電気 ・ ガス ・ 水道	79
運輸 ・ 通信 ・ 観光	83
財政	87
選挙 ・ 行政	91
付録	97

目次

土地・気象

○市の位置・面積	2
○土地地目別面積の推移	2
○土地地目別評価額の推移	2
○地価平均価格・平均変動率の推移	2
○農地転用の推移	3
○気象の推移	3
○年別・月別平均気温の推移	3
○年別・月別降水量の推移	3

人口

○世帯数・人口の推移	6
○外国人住民人口の推移	6
○人口動態の推移	7
○婚姻・離婚件数の推移	7
○町丁大字所管区域別、世帯数・人口	8
○国勢調査の世帯数・人口の推移	10
○年齢・男女別配偶関係	11
○人口集中地区の推移	11
○昼間人口の推移	12
○労働力人口（15歳以上）の推移	12
○産業（大分類）別就業者（15歳以上）数の推移	13
○産業（大分類）別就業者（15歳以上）数	14
○年齢（5歳階級）別人口の推移	15
○区域別世帯数・人口の推移	21

事業所

○産業分類（大分類）別、事業所数・従業者数の推移（民営）	24
○産業分類（大分類）別、従業者規模別、事業所数・従業者数（民営）	24
○経営組織別、事業所数・従業者数の推移	25

農林水産業

○農業の推移	28
○農産物販売金額規模別農家数	28
○経営耕地面積規模別農家数の推移	28
○生産調整等の推移	30
○家畜飼養農家数の推移	30
○林野面積・林家数の推移	30
○海面漁業の推移	30

工業

○産業分類（中分類）別、事業所数・従業者数・製造品出荷額等（従業者4人以上の事業所）	32
○産業分類（中分類）別事業所数・従業者数・製造品出荷額等の推移（従業者4人以上の事業所）	34
○工業の推移	35

商業・金融

○産業分類（中分類）別、商店数（従業者規模別） ・売場面積・従業者数・年間商品販売額等	38
○商店数・売場面積・従業者数・ 年間商品販売額等の推移	38
○卸売業の推移	40
○小売業の推移	40
○金融機関預貯金・貸付金残高の推移	40

土木・建設・住宅

○建築確認申請の推移	42
○公営住宅の推移	42
○住宅の種類・住宅の所有関係別・住宅数・ 世帯数・世帯人員の推移	42
○住宅の種類・構造・建築の時期別住宅数	42
○都市公園の推移	42
○都市計画区域	43
○道路の推移	43
○橋梁の推移	43

教育・文化

○幼稚園の現況	46
○幼保連携型認定こども園の現況	46
○幼稚園等の推移	46
○小学校の現況	46
○小学校の推移	46
○小学校の施設状況	47
○児童・生徒の体格の比較	48
○中学校の現況	49
○中学校の推移	49
○中学校の施設状況	49
○中学校卒業後の進路の推移	49
○高等学校の現況	50
○高等学校の推移	50
○高等学校の施設状況	50
○高等学校卒業後の進路の推移	51
○特別支援学校の現況	51
○特別支援学校の推移	51
○特別支援学校の施設状況	51
○文化施設等利用者数の推移	52
○スポーツ施設利用者数の推移	52
○市立図書館蔵書冊数の推移	53
○市立図書館貸出状況（個人）の推移	53
○文化財等	53

社会福祉・労働

○国民年金受給状況の推移	56
○保育所の現況	56
○保育所の推移	56
○認定こども園の現況	56
○認定こども園の推移	56

○被保護者扶助費等交付状況の推移	56
○国民年金被保険者の推移	57
○母子寡婦福祉資金の貸付状況の推移	57
○児童（子ども）手当支給状況の推移	57
○母子生活支援施設（能代松原ホーム） 入所者数の推移	57
○子供の数別、母子及び父子 世帯数・世帯人員	57
○身体障がい者数の推移	57
○年齢別男女別高齢者数	58
○老人憩の家（白濤亭）利用者数の推移	58
○保坂福祉会館（松寿園）利用者数の推移	58
○高齢者ふれあい交流施設（ゆっちゃん） 利用者数の推移	58
○養護老人ホーム（松籟荘）入居者数の推移	58
○養護老人ホーム（やまもと）入居者数の推移	58
○高齢者交流センター（おとも苑）利用者数の推移	59
○特別養護老人ホーム入居者数の推移	59
○在宅障害者支援施設とらいあんぐるの利用状況	59
○労働災害発生状況の推移	59
○職業紹介の推移	60
○雇用保険受給状況の推移	60
○労働者災害補償保険取扱状況の推移	60

保健・衛生

○ごみ処理状況の推移	64
○し尿処理状況の推移	64
○公害苦情発生状況の推移	64
○国民健康保険税収入状況の推移	66
○国民健康保険の推移	66
○死因別死亡者数の推移	66
○医療施設の推移	67
○医療関係従事者の推移	67
○年齢階層別死亡者数の推移	67
○斎場使用状況の推移	67
○各種検診受診状況の推移	68
○各種健診受診状況の推移	69
○妊婦健診受診状況の推移	69
○乳幼児健診受診状況の推移	69
○予防接種状況の推移	70

消費者物価・市民所得

○産業別市内総生産の推移	72
○市民所得の分配の推移	72
○人口1人当たりの総生産・1人当たりの分配所得	73

災害・治安・消防・司法

○火災発生状況の推移	76
○原因別火災発生状況の推移	76
○消防力の推移	76
○消防団の推移	76
○救急業務状況の推移	77
○交通事故発生状況の推移	77
○非行少年（ぐ犯少年を除く）の推移	77
○犯罪発生状況の推移	77

○地方裁判所事件処理状況の推移	78
○家庭裁判所事件処理状況の推移	78
○簡易裁判所事件処理状況の推移	78

電気・ガス・水道

○電灯使用状況の推移	80
○電力使用状況の推移	80
○ガス供給状況の推移	80
○上水道給水状況の推移	80
○下水道普及状況の推移	81

運輸・通信・観光

○能代港階級別入港船舶数の推移	84
○能代港輸出貨物の推移	84
○能代港輸入貨物の推移	84
○能代港外航・内航別入港船舶数の推移	84
○自動車保有台数の推移	85
○一般乗合バスの運輸状況の推移	85
○鉄道駅別乗車人員・貨物取扱状況の推移	85
○電話普及の推移	85
○能代市観光客数等調べ	86

財政

○一般会計・特別会計決算の推移	88
○一般会計歳入決算額・当初予算額の推移	88
○特別会計決算額・当初予算額の推移	88
○市税負担額の推移	88
○一般会計歳出決算額・当初予算額の推移	88
○税目別市税収入状況の推移	88

選挙・行政

○市長選挙の結果	92
○市議会議員選挙の結果	92
○県知事選挙の結果	92
○県議会議員選挙の結果	92
○衆議院議員選挙の結果	92
○参議院議員選挙の結果	92
○選挙人名簿登録者数の推移	92
○投票区別投票率（能代地区）	93
○投票区別投票率（二ツ井地区）	94
○市議会本会議開催状況の推移	95
○市議会委員会開催状況の推移	95
○部門別職員数の推移	95
○職種・年齢別職員数	95

付録

○歴代市長	98
○歴代副市長	98
○歴代市議会議長	98
○歴代市議会副議長	98
○能代市行政組織図及び職員数の状況	99
○市内主要官公庁等一覧	102

土地・気象

2 土地・気象

市の位置・面積

平成29年1月1日現在

市役所の所在地	上町1番3号	東 経 140° 1' 48"	北 緯 40° 12' 33"
距離	東 西 27.95 km 南 北 36.38 km		
位置	極 東 140° 18' 11.82"	極 南 40° 2' 41.19"	極 西 139° 58' 33.57"
面積	426.950 k m ²	極 北 40° 22' 19.18"	

資料：総務部総務課

土地地目別面積の推移

各年1月1日 単位：千m²

年次	総面積	田	畑	宅地	池沼	山林	原野	雑種地	その他
平成22年	426,740	71,038	15,360	17,355	4,145	55,609	57,213	6,663	199,357
23	426,740	71,040	15,332	17,394	4,145	54,838	55,811	6,561	201,619
24	426,740	71,103	15,206	17,424	4,143	55,068	55,827	7,462	200,507
25	426,740	71,095	15,185	17,421	4,143	55,068	55,675	6,429	201,724
26	426,740	71,123	15,158	17,420	4,130	54,770	55,451	6,408	202,280
27	426,950	71,115	15,143	17,406	4,130	54,124	55,268	6,430	203,334
28	426,950	70,956	14,790	17,422	4,127	54,354	55,405	6,457	203,439
29	426,950	70,945	14,768	17,428	4,125	54,352	55,290	6,517	203,525

土地地目別評価額の推移

各年1月1日 単位：千円

年次	総評価額	田	畑	宅地	鉱泉地	池沼	山林	原野	雑種地
平成22年	163,222,380	5,573,938	356,855	152,392,102	124	323	553,531	266,026	4,079,481
23	161,523,174	5,573,449	356,094	150,785,335	124	323	551,873	265,805	3,990,171
24	135,105,393	5,659,427	352,517	124,730,118	124	318	551,395	266,123	3,545,371
25	130,539,426	5,657,761	351,794	120,235,156	124	318	551,418	265,097	3,477,758
26	124,915,909	5,661,645	350,828	114,750,101	124	318	547,540	263,657	3,341,696
27	114,055,140	5,660,801	350,233	104,244,481	124	317	533,477	261,820	3,003,887
28	109,192,322	5,651,605	342,359	99,436,858	124	317	534,089	262,036	2,964,934
29	105,259,179	5,649,990	341,123	95,447,840	124	317	534,169	261,255	3,024,361

地価平均価格・平均変動率の推移

各年7月1日 単位：千円

年次	総 数			住 宅 地			宅地見込地			商 業 地			準工業地			工 業 地		
	地 点 数	平 均 価 格	平 均 変 動 率 (%)	地 点 数	平 均 価 格	平 均 変 動 率 (%)	地 点 数	平 均 価 格	平 均 変 動 率 (%)	地 点 数	平 均 価 格	平 均 変 動 率 (%)	地 点 数	平 均 価 格	平 均 変 動 率 (%)	地 点 数	平 均 価 格	平 均 変 動 率 (%)
平成22年	14	19,100	△ 6.0	6	16,600	△ 5.7	1	5,300	△ 7.0	3	33,000	△ 8.0	3	19,400	△ 4.6	1	5,400	△ 5.3
23	14	17,900	△ 6.1	6	15,500	△ 5.9	1	4,900	△ 7.5	3	30,700	△ 6.9	3	18,400	△ 5.4	1	5,100	△ 5.6
24	14	16,800	△ 5.7	6	14,800	△ 4.3	1	4,600	△ 6.1	3	28,600	△ 7.1	3	17,200	△ 6.5	1	4,700	△ 7.8
25	13	15,400	△ 5.1	7	13,600	△ 3.6	1	4,400	△ 4.3	4	24,000	△ 6.8	-	-	-	1	4,300	△ 8.5
26	12	15,400	△ 4.8	7	13,100	△ 3.2	-	-	-	4	22,300	△ 7.2	-	-	-	1	4,000	△ 7.0
27	12	14,600	△ 4.7	7	12,600	△ 3.4	-	-	-	4	20,800	△ 6.8	-	-	-	1	3,800	△ 5.0
28	12	13,900	△ 4.4	7	12,200	△ 3.1	-	-	-	4	19,500	△ 6.4	-	-	-	1	3,600	△ 5.3
29	12	13,400	△ 3.8	7	11,800	△ 3.2	-	-	-	4	18,500	△ 5.0	-	-	-	1	3,500	△ 2.8

資料：秋田県地価要覧

農地転用の推移

単位：a

年度	総数		住宅用地		鉱工業用地		山林		農林漁業用地		その他	
	件数	面積	件数	面積	件数	面積	件数	面積	件数	面積	件数	面積
平成22年	58	560	32	162	19	334	-	-	-	-	7	64
23	41	498	22	161	13	248	1	28	-	-	5	61
24	45	553	20	111	17	374	-	-	1	1	7	67
25	38	679	19	110	10	537	-	-	2	7	2	25
26	36	389	19	62	6	230	1	1	4	33	6	63
27	41	351	13	100	2	81	1	1	-	-	25	169
28	42	688	14	54	9	136	-	-	1	10	18	488
29	37	1,577	7	49	9	95	-	-	4	25	17	1,408

資料：農委事務局

気象の推移

年次	気温 (°C)			風速 (m/秒)		降水量 (mm)		平均湿度 (%)	天気日数			
	平均	最高	最低	最大	最多風向	降水量	最大日量		晴	曇	雨	雪
平成22年	11.0	34.1	-8.2	12.3	東	1,432.5	45.5	75	118	62	140	45
23	11.3	35.3	-7.9	15.5	東	1,692.0	97.5	73	115	52	130	68
24	11.5	35.8	-11.1	19.5	東	1,601.5	80.0	70	155	74	82	55
25	11.3	32.6	-6.6	15.1	東	1,581.5	136.0	67	124	49	130	62
26	11.4	32.8	-9.2	15.5	東	1,517.5	119.0	71	139	85	84	57
27	12.0	35.4	-6.2	16.0	東	1,085.5	44.5	69	120	88	118	39
28	11.9	36.1	-5.5	15.9	東	1,240.0	68.5	67	133	57	123	53
29	11.3	35.1	-9.4	15.1	東	1,683.0	81.0	59	121	38	138	68
H29年1月	0.3	8.4	-9.4	14.8	西北西	131.5	17.0	63	3	5	5	18
2	0.9	9.1	-6.8	13.8	西北西	144.0	21.5	61.8	1	5	4	18
3	3.4	12.3	-5.1	10.9	東	57.5	11.0	59.4	10	3	10	8
4	9.5	21.8	0.0	12.4	東	108.5	24.5	43.6	9	5	16	0
5	15.4	26.5	4.7	9.9	東	74.5	21.5	42.3	18	2	11	0
6	16.9	28.5	7.8	9.1	東	165.5	25.5	65.3	14	0	16	0
7	24.2	33.8	17.3	8.1	東	164.0	52.5	64	20	3	8	0
8	23.6	35.1	15.2	11.7	東	151.5	81.0	56.7	19	4	8	0
9	19.2	27.5	8.4	15.1	東	193.0	42.0	61.2	11	2	17	0
10	13.1	23.3	4.8	14.3	東	178.0	37.5	56.4	13	3	15	0
11	7.8	19.5	-2.1	13.7	北西	165.0	26.0	65.4	2	4	17	7
12	1.5	9.8	-5.4	14.6	西北西	150.0	16.0	68.6	1	2	11	17

資料：能代山本広域消防本部

年別・月別平均気温の推移

単位：°C

年次	1月	2月	3月	4月	5月	6月	7月	8月	9月	10月	11月	12月
平成22年	0.9	2.5	3.1	7.4	13.6	20.0	24.5	26.3	20.8	14.3	8.2	3.5
23	-1.4	1.0	2.3	8.1	13.3	18.5	23.9	24.7	20.7	13.8	9.0	1.5
24	-1.3	-1.4	2.8	8.9	14.5	18.8	22.7	26.0	23.3	14.6	7.7	0.9
25	-1.2	-0.8	2.9	7.8	13.6	20.1	22.8	24.7	20.3	14.9	7.2	3.3
26	-0.3	-0.4	3.4	8.8	15.0	20.9	23.7	23.8	19.4	12.9	8.6	1.3
27	0.6	1.8	5.1	10.0	15.7	18.9	23.2	24.0	19.5	12.7	8.7	3.8
28	0.8	0.9	4.5	9.3	16.2	18.7	22.6	25.5	21.2	13.3	6.0	3.3
29	0.3	0.9	3.4	9.5	15.4	16.9	24.2	23.6	19.2	13.1	7.8	1.5

資料：能代山本広域消防本部

年別・月別降水量の推移

単位：mm

年次	1月	2月	3月	4月	5月	6月	7月	8月	9月	10月	11月	12月
平成22年	142.5	124.0	65.0	82.0	136.5	92.5	166.0	108.5	186.0	104.0	166.5	89.0
23	58.5	42.5	58.5	163.5	121.5	196.0	94.5	200.0	344.5	127.5	148.5	136.5
24	77.0	47.0	105.5	96.5	87.0	46.5	158.5	42.5	199.0	213.0	369.0	160.0
25	62.5	64.5	41.0	60.5	53.5	54.5	322.0	173.5	262.0	179.0	190.5	118.0
26	116.0	63.0	103.5	20.0	98.5	144.5	217.5	248.5	103.0	147.5	79.5	176.0
27	103.5	67.5	86.5	98.5	66.5	46.5	107.0	48.0	102.5	117.0	133.5	108.5
28	68.5	112.0	83.0	112.5	95.0	72.0	103.0	91.5	118.0	138.0	100.0	146.0
29	131.5	144.0	57.5	108.5	74.5	165.5	164.0	151.5	193.0	178.0	165.0	150.0

資料：能代山本広域消防本部

人 口

世帯数・人口の推移

各年3月31日

年次	世帯数			人口					女100に 対する 男の割合	一世帯 当り 平均	人口密度 (1km ² 当り)
	総数	増減	前年比 (%)	総数	男	女	増減	前年比 (%)			
昭和30年	11,724	-	-	63,733	31,095	32,638	-	-	95.3%	5.4	267.7

35	12,666	-	-	66,031	31,923	34,108	-	-	93.6%	5.2	269.6
	3,899	-	-	21,182	10,426	10,756	-	-	96.9%	5.4	...
40	14,041	-	-	65,453	31,392	34,061	-	-	92.2%	4.7	267.3
	4,115	-	-	19,873	9,687	10,186	-	-	95.1%	4.8	...
45	15,396	-	-	61,011	28,790	32,221	-	-	89.4%	4.0	249.1
	4,274	-	-	18,123	8,747	9,376	-	-	93.3%	4.2	...
50	15,967	-	-	59,485	28,210	31,275	-	-	90.2%	3.7	242.9
	4,201	-	-	16,798	8,064	8,734	-	-	92.3%	4.0	93.2
55	17,148	-	-	60,875	29,020	31,855	-	-	91.1%	3.5	248.1
	4,216	-	-	16,162	7,738	8,424	-	-	91.9%	3.8	89.7
60	17,733	-	-	59,786	28,373	31,413	-	-	90.3%	3.4	243.7
	4,184	-	-	15,237	7,261	7,976	-	-	91.0%	3.6	84.6
平成2年	18,056	-	-	57,037	26,936	30,101	-	-	89.5%	3.2	232.5
	4,147	-	-	14,239	6,765	7,474	-	-	90.5%	3.4	78.4
7	18,926	-	-	56,023	26,477	29,546	-	-	89.6%	3.0	228.3
	4,091	-	-	13,470	6,371	7,099	-	-	89.7%	3.3	74.2
12	19,652	-	-	54,454	25,704	28,750	-	-	89.4%	2.8	222.0
	4,116	-	-	12,580	5,937	6,643	-	-	89.4%	3.1	69.3
17	20,213	-	-	52,792	24,790	28,002	-	-	88.5%	2.6	215.2
	4,151	-	-	11,781	5,526	6,255	-	-	88.3%	2.8	64.9
22	24,542	-	-	60,578	28,245	32,333	-	-	87.4%	2.5	142.0
23	24,551	9	0.1	59,985	27,984	32,001	△ 593	△ 1.0	87.4%	2.4	140.6
24	24,524	△ 27	△ 0.1	59,204	27,552	31,652	△ 781	△ 1.3	87.0%	2.4	138.7
25	24,679	155	0.6	58,527	27,139	31,388	△ 677	△ 1.2	86.5%	2.4	137.1
26	24,656	△ 23	△ 0.1	57,564	26,640	30,924	△ 963	△ 1.5	86.1%	2.3	134.9
27	24,666	10	0.0	56,592	26,182	30,410	△ 972	△ 1.7	86.1%	2.3	132.5
28	24,618	△ 48	△ 0.2	55,784	25,860	29,924	△ 808	△ 1.4	86.4%	2.3	130.7
29	24,585	△ 33	△ 0.1	54,887	25,417	29,470	△ 897	△ 1.6	86.2%	2.2	128.6

注：平成17年以前は上段：旧能代市、下段：旧二ツ井町

資料：市民福祉部市民保険課

外国人住民人口の推移

各年3月31日

年次	総数	韓国・朝鮮	中国	フィリピン	イラン	アメリカ	オーストラリア	その他
昭和55年	41	37	3	-	-	1	-	-
	-	-	-	-	-	-	-	-
60	51	44	2	2	1	1	-	1
	-	-	-	-	-	-	-	-
平成2年	55	37	3	7	1	4	3	-
	-	-	-	-	-	-	-	-
7	97	35	15	38	1	4	1	3
	11	5	-	3	-	1	1	1
12	196	26	99	46	1	2	-	22
	26	5	13	5	-	-	-	3
17	269	21	171	51	1	2	-	23
	70	-	64	3	-	1	-	2
22	263	18	184	47	1	2	-	11
23	256	16	180	47	1	2	-	10
24	223	11	151	48	1	1	1	10
25	203	11	139	42	1	1	1	8
26	193	16	114	46	1	2	1	13
27	178	17	90	46	1	3	-	21
28	163	16	63	52	1	3	-	28
29	198	16	67	61	1	3	-	50

注：二ツ井町地域分は国別等の集計をしていない

資料：市民福祉部市民保険課

人口動態の推移

年次	自 然 動 態			社 会 動 態		
	出 生	死 亡	増 減	転 入 等	転 出 等	増 減
昭和45年	882	420	462	2,523	3,696	△ 1,173
	219	161	58	739	1,170	△ 431
50	874	432	442	2,546	2,787	△ 241
	168	135	33	614	775	△ 161
55	760	465	295	2,325	2,544	△ 219
	173	115	58	511	781	△ 270
60	583	481	102	1,937	2,522	△ 585
	144	140	4	408	528	△ 120
平成2年	421	537	△ 116	1,908	2,212	△ 304
	107	126	△ 19	327	462	△ 135
7	436	502	△ 66	1,806	1,960	△ 154
	92	150	△ 58	276	376	△ 100
12	414	536	△ 122	1,743	1,834	△ 91
	56	150	△ 94	252	324	△ 72
17	344	609	△ 265	1,463	1,758	△ 295
	45	166	△ 121	195	272	△ 77
22	357	778	△ 421	1,262	1,522	△ 260
23	286	897	△ 611	1,369	1,450	△ 81
24	314	865	△ 551	1,532	1,564	△ 32
25	269	908	△ 639	1,237	1,574	△ 337
26	251	978	△ 727	1,256	1,548	△ 292
27	259	889	△ 630	1,250	1,425	△ 175
28	257	916	△ 659	1,245	1,524	△ 279
29	237	972	△ 735	1,256	1,494	△ 238
29年1月	33	101	△ 68	67	65	2
2	23	81	△ 58	60	69	△ 9
3	19	73	△ 54	296	470	△ 174
4	19	89	△ 70	202	281	△ 79
5	17	88	△ 71	110	87	23
6	19	90	△ 71	51	67	△ 16
7	20	64	△ 44	97	87	10
8	22	68	△ 46	66	67	△ 1
9	9	62	△ 53	70	72	△ 2
10	24	82	△ 58	83	78	5
11	16	81	△ 65	92	77	15
12	16	93	△ 77	62	74	△ 12

注：平成17年以前は上段：旧能代市、下段：旧二ツ井町

資料：市民福祉部市民保険課

婚姻・離婚件数の推移

年次	婚姻	離婚
平成20年	191	103
21	218	101
22	168	107
23	170	70
24	201	81
25	163	93
26	170	81
27	164	85

資料：秋田県衛生統計年鑑

町丁大字所管区域別、世帯数・人口

平成29年3月31日

町丁大字名	世帯数	人口	町丁大字名	世帯数	人口
市合計	24,585	54,887			
本庁所管区域計	10,269	21,106			
上町	118	224	字東赤沼	37	80
万町	200	367	字上柳	95	218
日吉町	209	412	字下内崎	69	146
御指南町	112	244	字下悪戸	30	80
富町	192	377	字中悪戸	9	24
島町	115	228	字仁井田白山	77	185
東町	155	312	字悪戸	71	156
大町	137	268	字機織轆ノ目	259	653
川反町	111	268	字下関	26	66
浜通町	56	116	字中関	13	30
清助町	229	460	字一本木	99	261
大手町	152	318	字宮ノ前	108	220
盤若町	90	164	字中嶋	24	40
末広町	314	630	字上関	4	4
景林町	231	440	坂形	84	184
西通町	222	393	比八田	44	103
柳町	163	305	外荒巻	11	38
住吉町	342	649	神所管区域計	3,234	7,498
栄町	290	564	字鳳凰岱	206	524
通町	98	189	字昇平岱	308	663
若松町	136	281	字芝童森	47	96
追分町	66	129	字不老岱	62	176
元町	191	383	字臥竜山	25	63
南元町	146	287	字沼ノ上	51	125
明治町	226	426	字仙遊長根	25	52
中和一丁目	263	541	字南陽崎	45	107
中和二丁目	211	431	字寿域長根	566	1,227
緑町	159	264	字長崎	219	503
出戸本町	336	750	字田子向	275	589
花園町	202	392	字松長布	247	599
青葉町	243	437	字十洲崎	51	109
昭南町	162	303	字坊ヶ崎	135	368
松美町	221	446	字下野	45	105
萩の台	13	37	字上古川布	7	19
能代町字日和山下	44	84	字下瀬	153	371
" 字中川原	440	885	字下柳	65	167
" 字赤沼	217	462	字中柳	68	180
" 字悪土	3	8	字大内田	157	360
字砂留山	80	177	字袖又	10	27
字鳥小屋	390	850	字大塚	36	61
字後谷地	83	170	字高埜	81	178
字出戸後	13	31	字新山前	231	588
字彩霞長根	247	502	字戸川向	1	4
字豊祥岱	180	403	字塩干田	14	36
字藤山	162	367	字塩干田前	2	7
字東大瀬	96	198	字田屋	24	74
字西大瀬	119	284	字柏子所	28	69
字大瀬儘下	719	1,514	字古屋布	1	1
字養蚕	99	210	字九郎左工門笹台	2	2
字養蚕脇	103	233	字上谷地	1	2
字西赤沼	103	205	字腹鞆ノ沢	46	46

町丁大字所管区域別、世帯数・人口（つづき）

平成29年3月31日

町丁大字名	世帯数	人口	町丁大字名	世帯数	人口
向能代所管区域計	3,669	8,408	二ツ井地域計	3,395	7,800
向能代	725	1,576	麻 生	130	343
落合	2,179	4,874	小 繫	106	260
須田	78	177	荷上場	413	919
竹生	155	387	二ツ井	1,565	3,449
磐	68	190	苧又石	7	14
比八田字十二ヶ村	57	158	種	200	495
真壁地	125	297	梅 内	171	447
吹越	42	115	仁 鮎	340	782
荷八田	62	155	小 掛	98	236
朴瀬	155	410	濁 川	8	11
その他の向能代所管区域	23	69	田 代	72	136
			切 石	285	708
扇淵所管区域計	840	2,069	富根地域計	533	1,315
鍼淵	539	1,280	駒 形	53	119
扇田	301	789	飛 根	480	1,196
檜山所管区域計	403	995			
田床内	11	27			
檜山	212	501			
中沢	48	154			
大森	23	53			
母体	109	260			
鶴形所管区域計	241	665			
字鶴形	105	280			
その他の鶴形所管区域	136	385			
浅内所管区域計	1,379	3,459			
河戸川	688	1,707			
浅内	691	1,752			
常盤所管区域計	622	1,572			
久喜沢	83	221			
槐	66	168			
常盤	329	826			
外割田	24	59			
天内	67	175			
その他の常盤所管区域	53	123			

資料：市民福祉部市民保険課

国勢調査の世帯数・人口の推移

各年10月1日

年次	世帯数		人口			
	総数	増減	総数	男	女	増減
大正 9 年	3,579 (…)	- (-)	17,826 (39,360)	8,551 (19,155)	9,275 (20,205)	- (-)
1 4	4,334 (…)	755 (…)	22,007 (43,612)	… (21,384)	… (22,228)	… (4,181)
昭和 5 年	4,576 (…)	242 (…)	23,824 (45,935)	11,527 (22,338)	12,297 (23,597)	1,817 (2,323)
1 0	4,879 (…)	303 (…)	25,756 (49,225)	12,316 (23,812)	13,440 (25,413)	1,932 (3,290)
1 5	6,844 (…)	1,965 (…)	37,054 (50,144)	18,014 (24,444)	19,040 (25,700)	11,298 (919)
2 0	9,221 (…)	2,377 (…)	46,416 (59,445)	22,233 (28,583)	24,183 (30,862)	9,362 (9,301)
2 5	9,489 (…)	268 (…)	49,027 (62,650)	23,741 (30,454)	25,286 (32,196)	2,611 (3,205)
3 0	11,820 (…)	2,331 (…)	63,421 (64,183)	30,569 (30,924)	32,852 (33,259)	14,394 (1,533)
3 5	3,647 12,978	- 1,158	20,364 63,002	9,954 29,717	10,410 33,285	- △ 419
4 0	3,877 14,166	230 1,188	19,720 61,921	9,414 29,302	10,306 32,619	△ 644 △ 1,081
4 5	4,079 15,114	202 948	18,655 59,795	8,895 28,147	9,760 31,648	△ 1,065 △ 2,126
5 0	4,162 16,098	83 984	17,216 59,215	8,158 28,074	9,058 31,141	△ 1,439 △ 580
5 5	4,179 17,160	17 1,062	15,962 60,674	7,474 28,778	8,488 31,896	△ 1,254 1,459
6 0	4,144 17,342	△ 35 182	15,354 59,170	7,159 27,815	8,195 31,355	△ 608 △ 1,504
7 0	4,085 17,442	△ 59 100	14,479 55,915	6,721 26,091	7,758 29,824	△ 875 △ 3,255
平成 2 年	4,012 18,281	△ 73 839	13,601 55,009	6,330 25,742	7,271 29,267	△ 878 △ 906
7	3,935 18,814	△ 77 533	12,807 53,266	5,948 24,886	6,859 28,380	△ 794 △ 1,743
1 2	3,930 19,249	△ 5 435	11,971 51,703	5,559 24,001	6,412 27,702	△ 836 △ 1,563
1 7	3,889 19,116	△ 41 △ 133	11,155 48,939	5,139 22,654	6,016 26,285	△ 816 △ 2,764
2 2	3,690 18,920	△ 199 △ 196	10,145 45,811	4,625 21,096	5,520 24,715	△ 1,010 △ 3,128
2 7	3,451	△ 239	8,919	4,074	4,845	△ 1,226

注：（ ）は昭和55年10月1日現在の市の境域に基づいて組替えた数値

上段：旧能代市、下段：旧二ツ井町

年齢・男女別配偶関係

平成27年10月1日

区 分	男					女				
	総 数	未 婚	有配偶	死 別	離 別	総 数	未 婚	有配偶	死 別	離 別
総 数	18,265	4,792	11,617	841	899	21,993	3,407	11,654	5,086	1,705
	3,701	939	2,387	182	190	4,473	541	2,416	1,255	247
15～19歳	956	935	2	-	1	842	827	1	-	-
	134	134	-	-	-	118	118	-	-	-
20～24	538	488	29	1	1	530	474	40	2	6
	86	83	3	-	-	72	70	2	-	-
25～29	712	516	180	-	12	703	398	269	-	35
	126	103	21	-	2	115	74	27	-	14
30～34	966	466	448	1	39	935	318	538	3	64
	178	109	61	-	8	158	59	88	1	10
35～39	1,270	478	730	1	57	1,249	299	813	6	122
	169	84	78	1	6	172	49	102	1	19
40～44	1,390	394	895	5	88	1,428	252	977	15	175
	196	86	97	2	11	201	45	119	6	31
45～49	1,394	394	873	12	111	1,366	217	953	16	170
	211	80	119	1	11	227	39	161	4	23
50～54	1,334	308	904	16	102	1,436	144	1,038	54	195
	281	83	174	2	22	271	25	209	6	30
55～59	1,509	260	1,111	18	115	1,620	106	1,195	98	210
	342	65	231	10	35	341	24	267	20	30
60～64	1,769	232	1,334	50	144	2,012	81	1,457	223	235
	415	62	299	18	35	412	12	314	42	44
65～69	1,979	199	1,562	101	111	2,250	91	1,519	422	212
	409	32	323	15	39	443	6	339	80	16
70～74	1,417	70	1,180	92	63	1,942	58	1,175	578	128
	299	15	257	18	9	418	5	252	147	13
75～79	1,239	31	1,057	121	27	1,839	46	917	808	64
	325	3	288	26	8	528	5	288	219	9
80～84	1,067	12	856	177	20	1,785	57	532	1,139	45
	302	-	259	40	3	499	4	194	294	6
85歳以上	725	9	456	246	8	2,056	39	230	1,722	44
	228	-	177	49	1	498	6	54	435	2

注：総数には配偶関係「不詳」を含む

資料：国勢調査

上段：旧能代市、下段：旧二ツ井町

人口集中地区の推移

各年10月1日

年 次	人 口				面 積 (km ²)		人口密度(1km ² 当たり)	
	総 数	D . I . D			市全域	D . I . D	市全域	D . I . D
		人 口	増減数	増減率(%)				
昭和35年	63,002	32,672	-	-	244.91	4.1	257.0	7,969.0
40	61,921	30,826	△ 1,846	△ 5.7%	244.91	3.5	252.8	8,807.0
45	59,795	27,361	△ 3,465	△ 11.2%	244.91	4.0	244.2	6,840.3
50	59,215	28,226	865	3.2%	244.91	4.8	241.8	5,880.4
55	60,674	28,112	△ 114	△ 0.4%	245.32	5.1	247.3	5,514.1
60	59,170	30,515	2,403	8.5%	246.33	6.6	240.2	4,623.5
平成2年	55,915	28,681	△ 1,834	△ 6.0%	245.36	7.2	227.9	3,983.5
7	55,009	28,209	△ 472	△ 1.6%	245.35	7.2	224.2	3,917.9
12	53,266	23,118	△ 5,091	△ 18.0%	245.25	5.7	217.2	4,020.5
17	51,703	21,938	△ 1,180	△ 5.1%	245.34	5.7	210.7	3,822.0
22	59,084	20,382	△ 1,556	△ 7.1%	426.74	5.7	138.5	3,563.3
27	54,730	19,104	△ 1,278	△ 6.3%	426.95	5.6	128.2	3,399.3

注：人口集中地区(D . I . D)は人口密度の高い国勢調査区(人口密度1Km²当たり約4,000人以上)が

資料：国勢調査

市町村内で互いに隣接して5,000人以上の地域を構成している国勢調査区の集まりをいう

平成2年と平成7年の市全域の面積は、一部境界未定のため、総務庁で推計した面積である

昼間人口の推移

各年10月1日

種 別	平成 2 年	7	1 2	1 7	2 2	2 7
	夜間人口	55,915 ...	55,009 12,807	53,263 11,971	51,696 11,155	59,084 ...
流出人口	1,986 ...	2,326 1,953	2,670 1,867	2,907 1,925	3,172 ...	3,267 ...
就業者	1,770 ...	2,115 1,598	2,493 1,553	2,721 1,662	2,932 ...	2,990 ...
通学者	216 ...	211 355	177 314	186 263	240 ...	277 ...
流入人口	6,615 ...	7,072 1,137	7,030 1,028	6,965 1,053	6,165 ...	5,778 ...
就業者	4,675 ...	5,364 904	5,410 924	5,696 946	5,125 ...	4,979 ...
通学者	1,940 ...	1,708 233	1,620 104	1,269 107	1,040 ...	799 ...
昼間人口	60,544 ...	59,755 11,991	57,623 11,132	55,754 10,283	62,077 ...	57,241 ...

注：年齢不詳者を除外しているため、内訳とは合致しない
上段：旧能代市、下段：旧二ツ井町

資料：国勢調査

労働力人口（15歳以上）の推移

各年10月1日

種別	年次	総数	労働力人口							非労働力人口			
			総数	就業者					完全失業者	総数	家事	通学	その他
				総数	主に仕事	家事的ほか仕事	通学のかたわら仕事	休業者					
総数	平7	46,823	28,211	27,008	23,079	3,616	41	272	1,203	18,595	7,902	2,838	7,855
		11,021	6,701	6,476	5,395	1,022	1	58	225	4,318	2,007	589	1,722
	1 2	46,214	27,106	25,662	22,149	3,101	41	371	1,444	19,020	8,770	2,436	7,814
		10,584	5,965	5,703	4,910	719	5	69	262	4,616	2,323	506	1,787
	1 7	45,333	26,028	24,229	20,701	3,176	31	321	1,799	19,096	7,050	1,944	10,102
		10,050	5,577	5,243	4,486	713	2	42	334	4,468	1,860	398	2,210
	2 2	43,191	23,674	21,582	18,726	2,522	28	306	2,092	18,981	7,486	1,775	9,720
	9,258	4,790	4,384	3,793	551	3	37	406	4,460	1,929	354	2,177	
	2 7	40,258	21,906	20,740	18,027	2,338	37	338	1,166	17,937	5,676	1,689	10,572
		8,174	4,243	4,009	3,474	473	5	57	234	3,915	1,264	236	2,415
男	平7	21,586	16,236	15,452	15,105	177	23	147	784	5,348	212	1,479	3,657
		5,022	3,804	3,649	3,543	71	-	35	155	1,217	93	289	835
	1 2	21,256	15,372	14,457	14,016	194	22	225	915	5,842	439	1,214	4,189
		4,836	3,395	3,211	3,098	65	3	45	184	1,441	135	263	1,043
	1 7	20,732	14,716	13,526	13,129	195	18	184	1,190	5,872	398	967	4,507
		4,585	3,132	2,905	2,804	71	1	29	227	1,449	129	218	1,102
	2 2	19,622	13,283	11,831	11,484	184	13	150	1,452	6,060	692	875	4,493
	4,171	2,703	2,413	2,315	68	2	28	290	1,465	177	173	1,115	
	2 7	18,265	11,970	11,169	10,757	215	16	181	801	6,085	570	875	4,640
		3,701	2,358	2,186	2,079	61	3	43	172	1,336	139	117	1,080
女	平7	25,237	11,975	11,556	7,974	3,439	18	125	419	13,247	7,690	1,359	4,198
		5,999	2,897	2,827	1,852	951	1	23	70	3,101	1,914	300	887
	1 2	24,958	11,734	11,205	8,133	2,907	19	146	529	13,178	8,331	1,222	3,625
		5,748	2,570	2,492	1,812	654	2	24	78	3,175	2,188	243	744
	1 7	24,601	11,312	10,703	7,572	2,981	13	137	609	13,224	6,652	977	5,595
		5,465	2,445	2,338	1,682	642	1	13	107	3,019	1,731	180	1,108
	2 2	23,569	10,391	9,751	7,242	2,338	15	156	640	12,921	6,794	900	5,227
	5,087	2,087	1,971	1,478	483	1	9	116	2,995	1,752	181	1,062	
	2 7	21,993	9,936	9,571	7,270	2,123	21	157	365	11,852	5,106	814	5,932
		4,473	1,885	1,823	1,395	412	2	14	62	2,579	1,125	119	1,335

注：総数には労働力状態「不詳」を含む
上段：旧能代市、下段：旧二ツ井町

資料：国勢調査

産業（大分類）別就業者（15歳以上）数の推移
(旧能代市)

各年10月1日

産業分類 (大分類)	平成2年	7	12	17	22	平成27年			
						総数	男	女	構成比(%)
総数	26,800	27,008	25,662	24,229	21,582	20,740	11,169	9,571	100.0
第一次産業	3,280	2,614	2,313	2,196	1,813	1,642	980	662	7.9
農業	3,137	2,532	2,252	2,142	1,756	1,566	914	652	7.6
林業	118	60	38	31	46	64	55	9	0.3
漁業	25	22	23	23	11	12	11	1	0.1
第二次産業	8,702	8,474	7,380	6,398	5,252	4,577	3,401	1,176	22.1
鉱業	28	51	24	24	9	11	8	3	0.1
建設業	2,553	3,080	3,129	2,824	2,273	2,152	1,920	232	10.4
製造業	6,121	5,343	4,227	3,550	2,970	2,414	1,473	941	11.6
第三次産業	14,809	15,912	15,946	15,563	14,471	14,118	6,580	7,538	68.1
電気・ガス・熱供給・水道業	121	211	235	188	183	198	176	22	1.0
運輸・通信業	1,279	1,318	1,310	1,172	1,092	913	783	130	4.4
卸売業・小売業・飲食店	5,894	6,008	5,830	5,526	4,891	4,341	1,896	2,445	20.9
金融・保険業	681	588	511	455	414	354	140	214	1.7
不動産業	78	89	69	109	202	200	109	91	1.0
サービス業	5,943	6,888	7,175	7,240	6,843	7,212	2,838	4,374	34.8
公務	813	810	816	873	846	900	638	262	4.3
分類不能の産業	9	8	23	72	46	403	208	195	1.9

(旧二ツ井町)

産業分類 (大分類)	平成2年	7	12	17	22	平成27年			
						総数	男	女	構成比(%)
総数	6,910	6,476	5,703	5,243	4,384	4,009	2,186	1,823	100.0
第一次産業	1,280	938	784	744	551	462	301	161	11.5
農業	979	761	680	674	467	398	246	152	9.9
林業	301	177	103	69	84	64	55	9	1.6
漁業	-	-	1	1	-	-	-	-	0.0
第二次産業	2,699	2,571	2,112	1,765	1,308	1,120	737	383	27.9
鉱業	41	7	31	9	1	7	7	-	0.2
建設業	766	824	765	628	422	381	345	36	9.5
製造業	1,892	1,740	1,316	1,128	885	732	385	347	18.3
第三次産業	2,930	2,965	2,805	2,734	2,523	2,377	1,114	1,263	59.3
電気・ガス・熱供給・水道業	16	12	12	7	13	12	8	4	0.3
運輸・通信業	291	298	277	221	221	190	170	20	4.7
卸売業・小売業・飲食店	1,120	1,090	1,064	966	873	728	307	421	18.2
金融・保険業	108	77	75	53	53	48	18	30	1.2
不動産業	108	4	4	5	13	20	15	5	0.5
サービス業	1,183	1,207	1,142	1,278	1,173	1,213	479	734	30.3
公務	212	277	231	204	177	166	117	49	4.1
分類不能の産業	1	2	2	-	2	50	34	16	1.2

資料：国勢調査

産業（大分類）別就業者（15歳以上）数
（旧能代市）

平成27年10月1日

産業分類（大分類）	総数	01本庁	02榊	03向能代	04扇淵	05檜山	06鶴形	07浅内	08常盤
(000)総数	20,740	8,864	3,422	4,071	952	597	329	1,721	784
第一次産業	1,642	232	135	506	55	136	66	269	243
農 業	1,566	198	126	493	52	133	65	262	237
林 業	64	28	8	8	3	3	1	7	6
漁 業	12	6	1	5	-	-	-	-	-
第二次産業	4,577	1,806	774	931	262	144	73	418	169
鉱 業	11	5	1	4	-	-	-	1	-
建設業	2,152	766	375	483	108	66	34	242	78
製造業	2,414	1,035	398	444	154	78	39	175	91
第三次産業	14,118	6,681	2,478	2,567	601	301	171	987	332
電気・ガス・熱供給・水道業	198	64	17	104	2	1	2	5	3
運輸・通信業	913	374	182	144	61	30	14	87	21
卸売業・小売業・飲食店	4,341	2,110	791	692	146	87	45	373	97
金融・保険業	354	166	52	79	20	2	5	21	9
不動産業	200	96	36	29	10	6	2	17	4
サービス業	7,212	3,398	1,248	1,351	329	160	98	451	177
公務	900	473	152	168	33	15	5	33	21
分類不能の産業	46	145	35	67	34	16	19	47	40

（旧二ツ井町）

産業分類（大分類）	総数	01 二ツ井町	02 麻生	03 小繫	04 荷上場	05 種 種	06 梅内	07 仁鮎	08 小掛	09 濁川	10 田代	11 切石	12 駒形	13 飛根
(000)総数	4,009	1,528	175	119	416	229	245	300	93	3	55	293	39	514
第一次産業	462	60	39	8	34	54	79	20	15	2	9	35	10	97
農 業	398	37	39	7	32	54	74	9	11	-	4	33	10	88
林 業	64	23	-	1	2	-	5	11	4	2	5	2	-	9
漁 業	-	-	-	-	-	-	-	-	-	-	-	-	-	-
第二次産業	1,120	399	52	36	142	48	59	94	30	1	22	87	13	137
鉱 業	7	1	2	-	1	-	1	1	-	-	-	1	-	-
建設業	381	118	23	9	43	15	25	43	10	-	9	33	5	48
製造業	732	280	27	27	98	33	33	50	20	1	13	53	8	89
第三次産業	2,377	1,048	83	75	235	120	98	184	48	-	24	170	16	276
電気・ガス・熱供給・水道業	12	2	-	-	1	-	-	1	-	-	-	2	-	6
運輸・通信業	190	82	6	9	22	14	7	13	6	-	1	10	1	19
卸売業・小売業・飲食店	728	323	29	25	73	35	34	48	18	-	5	49	7	82
金融・保険業	48	21	2	1	5	3	4	2	-	-	2	2	1	5
不動産業	20	12	1	2	2	-	-	1	-	-	-	1	-	1
サービス業	1,213	544	43	36	116	53	42	99	23	-	12	93	7	145
公務	166	64	2	2	16	15	11	20	1	-	4	13	-	18
分類不能の産業	50	21	1	-	5	7	9	2	-	-	-	1	-	4

注：市において地区ごとに調査区を集計したものである

資料：国勢調査

年齢（5歳階級）別人口の推移

各年10月1日

年 齢 (5歳階級)	昭 和 4 0 年							
	(旧能代市)				(旧二ツ井町)			
	総 数	男	女	構成比(%)	総 数	男	女	構成比(%)
総 数	61,921	29,302	32,619	100.0	18,655	8,895	9,760	100.0
0～4	4,825	2,443	2,382	7.8	5,606	2,882	2,724	30.1
5～9	5,245	2,657	2,588	8.5				
10～14	6,882	3,505	3,377	11.1				
15～19	7,285	3,615	3,670	11.8	4,197	1,917	2,280	22.5
20～24	4,161	1,720	2,441	6.7				
25～29	4,471	1,999	2,472	7.2				
30～34	5,086	2,456	2,630	8.2	4,152	1,960	2,192	22.3
35～39	4,901	2,354	2,547	7.9				
40～44	3,955	1,760	2,195	6.4				
45～49	3,569	1,638	1,931	5.8	3,455	1,579	1,876	18.5
50～54	3,178	1,489	1,689	5.1				
55～59	2,681	1,258	1,423	4.3				
60～64	2,192	1,022	1,170	3.5	1,245	557	688	6.7
65～69	1,648	731	917	2.7				
70～74	1,024	413	611	1.7				
75～79	519	175	344	0.8				
80～84	210	51	159	0.3				
85～89	63	11	52	0.1				
90～94	24	4	20	0.0				
95～99	2	1	1	0.0				
100歳以上	-	-	-	-				

年 齢 (5歳階級)	昭 和 4 5 年							
	(旧能代市)				(旧二ツ井町)			
	総 数	男	女	構成比(%)	総 数	男	女	構成比(%)
総 数	59,795	28,147	31,648	100.0	17,216	8,158	9,058	100.0
0～4	4,390	2,263	2,127	7.3	4,337	2,245	2,092	25.2
5～9	4,777	2,421	2,356	8.0				
10～14	5,175	2,607	2,568	8.7				
15～19	5,718	2,870	2,848	9.6	3,562	1,683	1,879	20.7
20～24	4,502	1,870	2,632	7.5				
25～29	4,177	1,947	2,230	7.0				
30～34	4,470	2,108	2,362	7.5	4,193	1,960	2,233	24.4
35～39	4,971	2,391	2,580	8.3				
40～44	4,730	2,253	2,477	7.9				
45～49	3,808	1,660	2,148	6.4	3,668	1,655	2,013	21.3
50～54	3,409	1,538	1,871	5.7				
55～59	2,929	1,349	1,580	4.9				
60～64	2,396	1,099	1,297	4.0	1,456	615	841	8.5
65～69	1,872	846	1,026	3.1				
70～74	1,328	537	791	2.2				
75～79	727	272	455	1.2				
80～84	284	86	198	0.5				
85～89	106	25	81	0.2				
90～94	25	5	20	0.0				
95～99	1	-	1	0.0				
100歳以上	-	-	-	-				

注：総数には年齢不詳の人数を含む

資料：国勢調査

年 齢 (5歳階級)	昭 和 6 0 年							
	(旧能代市)				(旧二ツ井町)			
	総 数	男	女	構成比(%)	総 数	男	女	構成比(%)
総 数	59,170	27,815	31,355	100.0	14,479	6,721	7,758	100.0
0～4	3,307	1,691	1,616	5.6	776	407	369	5.4
5～9	4,067	2,058	2,009	6.9	849	426	423	5.9
10～14	4,627	2,341	2,286	7.8	942	478	464	6.5
15～19	3,847	1,999	1,848	6.5	824	396	428	5.7
20～24	2,273	956	1,317	3.8	520	236	284	3.6
25～29	3,226	1,539	1,687	5.5	831	407	424	5.7
30～34	4,251	2,075	2,176	7.2	948	475	473	6.5
35～39	5,007	2,450	2,557	8.5	1,003	493	510	6.9
40～44	4,206	1,987	2,219	7.1	930	421	509	6.4
45～49	4,233	1,986	2,247	7.2	1,163	489	674	8.0
50～54	4,644	2,178	2,466	7.8	1,289	591	698	8.9
55～59	4,292	1,979	2,313	7.3	1,204	562	642	8.3
60～64	3,342	1,394	1,948	5.6	968	447	521	6.7
65～69	2,874	1,262	1,612	4.9	805	329	476	5.6
70～74	2,222	912	1,310	3.8	608	275	333	4.2
75～79	1,555	599	956	2.6	466	178	288	3.2
80～84	798	293	505	1.3	228	82	146	1.6
85～89	319	88	231	0.5	93	26	67	0.6
90～94	72	23	49	0.1	28	2	26	0.2
95～99	8	5	3	0.0	4	1	3	0.0
100歳以上	-	-	-	-	-	-	-	-

年 齢 (5歳階級)	平 成 2 年							
	(旧能代市)				(旧二ツ井町)			
	総 数	男	女	構成比(%)	総 数	男	女	構成比(%)
総 数	55,915	26,091	29,824	100.0	13,601	6,330	7,271	100.0
0～4	2,530	1,301	1,229	4.5	580	315	265	4.3
5～9	3,253	1,670	1,583	5.8	762	394	368	5.6
10～14	3,967	2,013	1,954	7.1	842	415	427	6.2
15～19	3,703	1,865	1,838	6.6	708	365	343	5.2
20～24	1,887	868	1,019	3.4	364	174	190	2.7
25～29	2,605	1,178	1,427	4.7	570	287	283	4.2
30～34	3,252	1,586	1,666	5.8	768	381	387	5.6
35～39	4,126	2,002	2,124	7.4	945	469	476	6.9
40～44	4,834	2,367	2,467	8.6	1,003	490	513	7.4
45～49	3,976	1,869	2,107	7.1	894	398	496	6.6
50～54	4,049	1,851	2,198	7.2	1,117	465	652	8.2
55～59	4,435	2,036	2,399	7.9	1,246	560	686	9.2
60～64	4,092	1,859	2,233	7.3	1,165	550	615	8.6
65～69	3,122	1,279	1,843	5.6	918	408	510	6.7
70～74	2,574	1,086	1,488	4.6	734	295	439	5.4
75～79	1,864	707	1,157	3.3	483	194	289	3.6
80～84	1,051	374	677	1.9	330	117	213	2.4
85～89	458	146	312	0.8	137	49	88	1.0
90～94	127	29	98	0.2	31	4	27	0.2
95～99	8	4	4	0.0	3	-	3	0.0
100歳以上	2	1	1	0.0	1	-	1	0.0

年 齢 (5歳階級)	平 成 7 年							
	(旧能代市)				(旧二ツ井町)			
	総 数	男	女	構成比(%)	総 数	男	女	構成比(%)
総 数	55,009	25,742	29,267	100.0	12,807	5,948	6,859	100.0
0～4	2,268	1,121	1,147	4.1	460	230	230	3.6
5～9	2,637	1,347	1,290	4.8	586	316	270	4.6
10～14	3,281	1,688	1,593	6.0	740	380	360	5.8
15～19	3,283	1,718	1,565	6.0	669	341	328	5.2
20～24	2,370	1,162	1,208	4.3	379	181	198	3.0
25～29	2,582	1,275	1,307	4.7	457	213	244	3.6
30～34	2,904	1,391	1,513	5.3	577	300	277	4.5
35～39	3,380	1,695	1,685	6.1	755	373	382	5.9
40～44	4,164	2,028	2,136	7.6	933	474	459	7.3
45～49	4,817	2,350	2,467	8.8	959	470	489	7.5
50～54	3,940	1,822	2,118	7.2	862	385	477	6.7
55～59	3,938	1,799	2,139	7.2	1,075	450	625	8.4
60～64	4,348	1,977	2,371	7.9	1,192	538	654	9.3
65～69	3,924	1,721	2,203	7.1	1,124	519	605	8.8
70～74	2,792	1,097	1,695	5.1	844	366	478	6.6
75～79	2,163	838	1,325	3.9	592	217	375	4.6
80～84	1,367	467	900	2.5	375	133	242	2.9
85～89	649	186	463	1.2	176	45	131	1.4
90～94	174	56	118	0.3	50	17	33	0.4
95～99	28	4	24	0.1	2	-	2	0.0
100歳以上	-	-	-	-	-	-	-	-

年 齢 (5歳階級)	平 成 1 2 年							
	(旧能代市)				(旧二ツ井町)			
	総 数	男	女	構成比(%)	総 数	男	女	構成比(%)
総 数	53,266	24,886	28,380	100.0	11,971	5,559	6,412	100.0
0～4	2,138	1,135	1,003	4.0	339	179	160	2.8
5～9	2,273	1,126	1,147	4.3	459	223	236	3.8
10～14	2,638	1,367	1,271	5.0	589	321	268	4.9
15～19	2,713	1,391	1,322	5.1	558	298	260	4.7
20～24	2,171	1,079	1,092	4.1	369	187	182	3.1
25～29	2,932	1,453	1,479	5.5	407	207	200	3.4
30～34	2,825	1,402	1,423	5.3	475	223	252	4.0
35～39	2,960	1,449	1,511	5.6	583	300	283	4.9
40～44	3,342	1,674	1,668	6.3	734	355	379	6.1
45～49	4,077	1,982	2,095	7.7	925	470	455	7.7
50～54	4,680	2,277	2,403	8.8	923	452	471	7.7
55～59	3,773	1,722	2,051	7.1	838	375	463	7.0
60～64	3,881	1,733	2,148	7.3	1,060	446	614	8.9
65～69	4,181	1,867	2,314	7.8	1,156	512	644	9.7
70～74	3,590	1,505	2,085	6.7	1,049	470	579	8.8
75～79	2,380	865	1,515	4.5	719	302	417	6.0
80～84	1,606	549	1,057	3.0	462	144	318	3.9
85～89	799	246	553	1.5	223	64	159	1.9
90～94	259	53	206	0.5	85	22	63	0.7
95～99	42	9	33	0.1	18	9	9	0.2
100歳以上	3	-	3	0.0	-	-	-	-

年 齢 (5歳階級)	平 成 1 7 年							
	(旧能代市)				(旧二ツ井町)			
	総 数	男	女	構成比(%)	総 数	男	女	構成比(%)
総 数	51,703	24,001	27,702	100.0	11,155	5,139	6,016	100.0
0～4	1,919	984	935	3.7	280	136	144	2.5
5～9	2,175	1,164	1,011	4.2	361	187	174	3.2
10～14	2,269	1,115	1,154	4.4	464	231	233	4.2
15～19	2,164	1,113	1,051	4.2	447	245	202	4.0
20～24	1,720	834	886	3.3	330	179	151	3.0
25～29	2,554	1,268	1,286	4.9	389	198	191	3.5
30～34	3,031	1,526	1,505	5.9	426	210	216	3.8
35～39	2,886	1,459	1,427	5.6	489	231	258	4.4
40～44	2,942	1,437	1,505	5.7	590	291	299	5.3
45～49	3,287	1,620	1,667	6.4	724	364	360	6.5
50～54	4,047	1,971	2,076	7.8	897	451	446	8.0
55～59	4,600	2,227	2,373	8.9	904	443	461	8.1
60～64	3,729	1,665	2,064	7.2	831	371	460	7.4
65～69	3,741	1,647	2,094	7.2	1,034	435	599	9.3
70～74	3,857	1,662	2,195	7.5	1,074	457	617	9.6
75～79	3,175	1,230	1,945	6.1	938	400	538	8.4
80～84	1,946	638	1,308	3.8	548	200	348	4.9
85～89	1,133	324	809	2.2	294	79	215	2.6
90～94	438	95	343	0.8	107	25	82	1.0
95～99	76	15	61	0.1	25	6	19	0.2
100歳以上	7	1	6	0.0	3	-	3	0.0

年 齢 (5歳階級)	平 成 2 2 年							
	(旧能代市)				(旧二ツ井町)			
	総 数	男	女	構成比(%)	総 数	男	女	構成比(%)
総 数	48,939	22,654	26,285	100.0	10,145	4,625	5,520	100.0
0～4	1,631	853	778	3.3	238	128	110	2.3
5～9	1,864	946	918	3.8	294	138	156	2.9
10～14	2,148	1,147	1,001	4.4	355	188	167	3.5
15～19	1,874	952	922	3.8	382	190	192	3.8
20～24	1,234	591	643	2.5	233	119	114	2.3
25～29	1,924	982	942	3.9	341	188	153	3.4
30～34	2,625	1,320	1,305	5.4	354	182	172	3.5
35～39	2,945	1,456	1,489	6.0	416	195	221	4.1
40～44	2,834	1,427	1,407	5.8	476	228	248	4.7
45～49	2,871	1,391	1,480	5.9	573	283	290	5.6
50～54	3,230	1,571	1,659	6.6	705	358	347	6.9
55～59	3,932	1,890	2,042	8.0	874	437	437	8.6
60～64	4,468	2,122	2,346	9.1	889	435	454	8.8
65～69	3,615	1,587	2,028	7.4	782	335	447	7.7
70～74	3,460	1,497	1,963	7.1	971	396	575	9.6
75～79	3,436	1,400	2,036	7.0	973	407	566	9.6
80～84	2,566	878	1,688	5.2	729	279	450	7.2
85～89	1,367	392	975	2.8	380	118	262	3.7
90～94	635	135	500	1.3	145	20	125	1.4
95～99	159	31	128	0.3	31	1	30	0.3
100歳以上	16	-	16	0.0	4	-	4	0.0

年 齢 (5歳階級)	平 成 2 7 年							
	(旧能代市)				(旧二ツ井町)			
	総 数	男	女	構成比(%)	総 数	男	女	構成比(%)
総 数	45,811	21,096	24,715	100.0	8,919	4,074	4,845	100.0
0～4	1,113	571	542	2.4	145	75	70	1.6
5～9	1,518	799	719	3.3	221	118	103	2.5
10～14	1,771	906	865	3.9	290	142	148	3.3
15～19	1,798	956	842	3.9	252	134	118	2.8
20～24	1,068	538	530	2.3	158	86	72	1.8
25～29	1,415	712	703	3.1	241	126	115	2.7
30～34	1,901	966	935	4.1	336	178	158	3.8
35～39	2,519	1,270	1,249	5.5	341	169	172	3.8
40～44	2,818	1,390	1,428	6.2	397	196	201	4.5
45～49	2,760	1,394	1,366	6.0	438	211	227	4.9
50～54	2,770	1,334	1,436	6.0	552	281	271	6.2
55～59	3,129	1,509	1,620	6.8	683	342	341	7.7
60～64	3,781	1,769	2,012	8.3	827	415	412	9.3
65～69	4,229	1,979	2,250	9.2	852	409	443	9.6
70～74	3,359	1,417	1,942	7.3	717	299	418	8.0
75～79	3,078	1,239	1,839	6.7	853	325	528	9.6
80～84	2,852	1,067	1,785	6.2	801	302	499	9.0
85～89	1,793	519	1,274	3.9	502	176	326	5.6
90～94	742	169	573	1.6	184	50	134	2.1
95～99	215	33	182	0.5	35	2	33	0.4
100歳以上	31	4	27	0.1	5	-	5	0.1

区域別世帯数・人口の推移

各年10月1日

種 別	平 成 1 7 年				平 成 2 2 年				平 成 2 7 年			
	世帯数	総 数	男	女	世帯数	総 数	男	女	世帯数	総 数	男	女
	23,138	62,858	29,140	33,718	22,806	59,084	27,279	31,805	22,371	54,576	25,201	29,572
能代地域計	19,249	51,703	24,001	27,702	19,116	48,939	22,654	26,285	18,920	45,811	21,096	24,715
本 庁	9,793	24,192	11,064	13,128	9,545	22,513	10,278	12,235	9,390	20,935	9,487	11,448
(埴川)	-	-	-	-	-	-	-	-	-	-	-	-
向能代	3,433	9,639	4,477	5,162	3,456	9,229	4,276	4,953	3,461	8,818	4,065	4,753
南	3,976	11,196	5,300	5,896	4,121	11,089	5,266	5,823	4,201	10,718	5,045	5,673
(旧榊)	(2,698)	(7,238)	(3,402)	(3,836)	(2,885)	(7,443)	(3,526)	(3,917)	(2,994)	(7,405)	(3,478)	(3,927)
(旧浅内)	(1,278)	(3,958)	(1,898)	(2,060)	(1,236)	(3,646)	(1,740)	(1,906)	(1,207)	(3,313)	(1,567)	(1,746)
扇 淵	802	2,345	1,120	1,225	818	2,305	1,091	1,214	763	2,028	938	1,090
桧 山	395	1,382	638	744	368	1,224	552	672	350	1,074	504	570
鶴 形	305	1,059	502	557	228	752	351	401	214	660	313	347
常 盤	545	1,890	900	990	580	1,827	840	987	541	1,578	744	834
二ツ井地域計	3,889	11,155	5,139	6,016	3,690	10,145	4,625	5,520	3,451	8,765	4,105	4,857
麻 生	128	447	212	235	120	385	187	198	116	333	166	167
小 繋	108	313	141	172	104	296	130	166	93	277	123	154
荷 上 場	406	1,168	556	612	387	1,033	478	555	361	887	403	484
二ツ井	1,532	4,065	1,828	2,237	1,459	3,799	1,704	2,095	1,364	3,377	1,513	1,864
苅 又 石	9	21	10	11	8	21	12	9	6	14	9	5
種	199	627	292	335	188	568	261	307	175	486	230	256
梅 内	169	569	262	307	155	498	224	274	155	442	204	238
仁 鮎	346	955	437	518	329	859	401	458	304	770	344	426
小 掛	110	305	138	167	97	259	110	149	85	210	92	118
濁 川	13	24	11	13	11	18	8	10	6	10	4	6
田 代	78	194	89	105	68	161	65	96	59	128	55	73
切 石	270	852	417	435	268	787	377	410	258	676	323	353
駒 形	50	152	79	73	46	134	68	66	43	111	55	56
飛 根	471	1,463	667	796	450	1,327	600	727	426	1,198	553	645

注：市において所管区域を集計したものである

資料：国勢調査

事業所

産業分類（大分類）別、事業所数・従業者数の推移（民営）

平成24年2月1日、平成26年7月1日、平成28年6月1日

産業分類 (大分類)	平成24年		平成26年		平成28年	
	事業所数	従業者数	事業所数	従業者数	事業所数	従業者数
総数	3,150	23,373	3,028	23,608	2,940	22,771
農林漁業	27	254	31	429	28	327
鉱業	-	-	-	-	-	-
建設業	244	2,225	235	2,297	229	2,244
製造業	290	3,963	284	3,680	256	3,551
電気・ガス・熱供給・水道業	7	241	7	228	10	232
運輸・通信業	80	1,522	70	1,366	69	1,327
卸売・小売業、飲食店	1,294	6,939	1,211	6,695	1,185	6,361
金融・保険業	76	599	59	477	56	436
不動産業	98	260	93	327	99	325
サービス業	1,034	7,370	1,038	8,109	1,008	7,968

注：経済センサスにおける「事業所で行っている産業（大分類）」は複数回答である。

資料：経済センサス

産業分類（大分類）別、従業者規模別、事業所数・従業者数（民営）

平成26年7月1日

産業分類 (大分類)	総数		1～4人		5～9人		10～19人		20～29人		30人以上	
	事業所数	従業者数	事業所数	従業者数	事業所数	従業者数	事業所数	従業者数	事業所数	従業者数	事業所数	従業者数
総数	3,028	23,608	1,905	3,864	514	3,391	337	4,542	109	2,558	149	9,253
農林漁業	31	429	7	21	8	54	10	135	4	90	2	129
鉱業	-	-	-	-	-	-	-	-	-	-	-	-
建設業	235	2,297	121	286	46	306	36	476	13	309	18	920
製造業	284	3,680	130	292	57	381	48	670	15	363	33	1,974
電気・ガス・熱供給・水道業	7	228	1	2	-	-	2	25	1	21	3	180
運輸・通信業	70	1,366	17	28	13	98	14	203	11	265	15	772
卸・小売・飲食店	1,211	6,695	821	1,771	228	1,473	110	1,441	28	653	22	1,357
金融・保険業	59	477	29	58	15	98	9	127	2	46	4	148
不動産業	93	327	78	142	7	43	5	65	2	46	1	31
サービス業	1,038	8,109	701	1,264	140	938	103	1,400	33	765	51	3,742

注：総数には、派遣・下請従業員のみを事業所を含む。

資料：経済センサス-基礎調査

経営組織別、事業所数・従業者数の推移

平成24年2月1日、平成26年7月1日、平成28年6月1日

種別	平成24年		平成26年		平成28年		
	事業所数	従業者数	事業所数	従業者数	事業所数	従業者数	
総数	3,150	23,384	3,151	25,900	2,940	22,771	
民営	民営総数	3,150	23,384	3,028	23,608	2,940	22,771
	個人	1,568	4,274	1,460	3,849	1,388	3,605
	法人総数	1,556	19,066	1,549	19,702	1,532	19,104
	会社	1,305	15,350	1,286	15,541	1,265	14,994
	会社以外の法人	251	3,716	263	4,161	267	4,110
	法人でない団体	26	44	19	57	20	62
官公営	官公営総数	-	-	123	2,292	-	-
	国	-	-	16	217	-	-
	公共企業体	-	-	-	-	-	-
	地方公共団体	-	-	107	2,075	-	-

注：平成24年において、官公庁は調査対象外である。

資料：経済センサス

農 林 水 産 業

農業の推移

年次	農 家 数						農 自給的 農 家	農 総 数
	総 数	販 売 農 家				計		
		計	専 業	第1種兼業	第2種兼業			
平成17年 能	1,981	1,673	317	368	988	308	7,098	
二	944	648	122	85	441	296	2,562	
22年 能	1,747	1,431	396	291	744	316	5,651	
二	783	510	147	74	289	273	1,927	
27年 能	1,393	1,126	373	212	541	267	4,042	
二	605	394	139	51	204	211	1,329	
地区別（平成27年）								
能代	591	456	171	92	193	135	1,590	
桧山	140	117	36	18	63	23	409	
鶴形	108	73	21	12	40	35	302	
浅内	244	205	58	38	109	39	779	
常盤	236	205	64	37	104	31	740	
埴川 ※1	74	70	23	15	32	4	222	
二ツ井	40	23	9	3	11	17	74	
種梅	166	127	46	18	63	39	426	
荷上場	54	31	11	2	18	23	109	
富根	117	90	32	16	42	27	311	
響	131	62	20	5	37	69	225	
桧山 ※2	5	4	1	-	3	1	12	
七座	92	57	20	7	30	35	172	

注：農業就業人口は販売農家のみ。

地区別名（平成27年）は、農林業センサスにおける集落で、旧市町村名を使用している。※1…比八田、外荒巻、鳥形 ※2…苅又石

農産物販売金額規模別農家数

種 別	販売農家数	販売なし	50万円未満	50～100	100～200	200～300
能代地区総数	1,126	6	152	185	235	159
能代	456	4	66	68	76	71
桧山	117	-	20	19	34	14
鶴形	73	1	11	18	16	7
浅内	205	1	16	42	54	19
常盤	205	-	32	30	39	35
埴川 ※1	70	-	7	8	16	13
二ツ井地区総数	394	7	120	82	74	33
二ツ井	23	-	12	8	1	1
種梅	127	-	37	36	18	13
荷上場	31	-	8	8	10	1
富根	90	1	9	14	24	13
響	62	2	27	8	10	4
桧山 ※2	4	1	-	1	1	-
七座	57	3	27	7	10	1

注：地区別名は、農林業センサスにおける集落で、旧市町村名を使用している。※1…比八田、外荒巻、鳥形 ※2…苅又石

経営耕地面積規模別農家数の推移

各年2月1日

年次	総農家数	例外 規定	0.1～	0.3～	0.5～	1.0～	1.5～	2.0～	3.0～	5.0ha	自給的 農 家
			0.3ha未満	0.5	1.0	1.5	2.0	3.0	5.0	以上	
平成17年 能	1,981	-	4	120	308	237	194	249	275	286	308
二	944	-	3	105	168	113	73	70	53	63	296
22年 能	1,747	1	1	84	220	184	163	240	259	279	316
二	783	1	-	82	124	82	55	53	49	64	273
27年 能	1,393	1	1	58	161	136	100	193	209	267	267
二	605	-	-	44	95	59	48	45	44	59	211

資料：農林業センサス

各年2月1日

家 人 口			農 業 就 業 人 口				経 営 耕 地 面 積 (h a)				
男	女	1戸当り 平 均	総 数	男	女	1戸当り 平 均	総 数	田	畑	樹園地	1戸当り 平 均
3,413	3,685	3.6	2,742	1,253	1,489	1.4	4,987	4,513	464	10	2.5
1,250	1,312	2.7	1,018	463	555	1.1	1,255	1,208	40	7	1.3
2,703	2,948	3.2	2,395	1,152	1,243	1.4	4,948	4,469	466	13	2.8
926	1,001	2.5	857	410	447	1.1	1,180	1,137	38	5	1.5
1,963	2,079	2.9	1,766	900	866	1.3	4,602	4,184	412	6	3.3
643	686	2.2	596	307	289	1.0	1,120	1,097	20	3	1.9
776	814	2.7	747	373	374	1.3	1,867	1,695	169	3	3.2
208	201	2.9	159	87	72	1.1	408	404	4	-	2.9
142	160	2.8	117	58	59	1.1	338	313	25	0	3.1
371	408	3.2	310	155	155	1.3	922	795	124	3	3.8
352	388	3.1	321	165	156	1.4	739	669	70	-	3.1
114	108	3.0	112	62	50	1.5	328	308	20	-	4.4
32	42	1.9	28	14	14	0.7	27	27	0	-	0.7
201	225	2.6	197	96	101	1.2	367	358	6	3	2.2
54	55	2.0	50	26	24	0.9	51	50	1	-	0.9
161	150	2.7	157	85	72	1.3	388	380	8	-	3.3
106	119	1.7	87	48	39	0.7	157	154	3	0	1.2
7	5	2.4	6	3	3	1.2	19	19	-	-	3.8
82	90	1.9	71	35	36	0.8	111	109	2	-	1.2

資料：農林業センサス

平成27年2月1日

300～ 500	500～ 700	700～	1,000～	1,500～	2,000～	3,000～	5,000万円
		1,000	1,500	2,000	3,000	5,000	以上
170	84	56	42	13	17	6	1
69	40	27	19	5	8	3	-
17	10	2	-	-	1	-	-
6	3	2	5	1	2	-	1
29	13	15	6	5	3	2	-
35	12	8	8	2	3	1	-
14	6	2	4	-	-	-	-
37	15	12	6	7	1	-	-
-	1	-	-	-	-	-	-
8	5	5	2	2	1	-	-
4	-	-	-	-	-	-	-
12	6	4	3	4	-	-	-
6	2	1	1	1	-	-	-
-	1	-	-	-	-	-	-
7	-	2	-	-	-	-	-

資料：農林業センサス

生産調整等の推移

単位：ha

年 度	生産調整 面 積	実施戸数	作 物 別 面 積						
			大 豆	麦	飼料作物	野 菜	調整水田	保全管理	そ の 他
平成12年度 能	1,526	2,067	496	1	57	177	61	142	592
二
17 能	1,268	1,724	514	0	86	192	14	307	155
二	385	876	28	0	2	59	10	139	147
22	1,972	2,266	644	0	83	291	12	535	407
23	2,096	2,244	650	0	83	291	10	590	472
24	2,158	2,216	658	0	78	276	10	622	514
25	2,108	2,205	674	0	83	297	9	552	493
26	2,234	2,165	693	0	90	287	7	577	580
27	2,343	2,148	728	0	90	293	5	560	667
28	2,358	2,111	778	0	87	297	4	569	623

注：加工用米生産面積は、その他に含む

資料：環境産業部農業振興課

家畜飼養農家数の推移

各年2月1日

年 次	乳 用 牛		肉 用 牛		豚		採 卵 鶏	
	飼養戸数	頭 数	飼養戸数	頭 数	飼養戸数	頭 数	飼養戸数	羽 数
平成17年 能	5	233	6	505	-	-	2	X
二	2	X	2	X	-	-	2	X
22 能	5	256	8	802	-	-	1	X
二	-	-	-	-	-	-	-	-
27 能	5	191	4	X	-	-	3	6,400
二	1	-	1	-	-	-	1	-

注：頭数については、旧能代市と旧二ツ井町の合計

資料：農林業センサス

林野面積・林家数の推移

各年2月1日 単位：ha

年 次	総 土 地		林 野 面 積			
	面 積	総 数	現況森林 面 積	森林以外 の草生地 (野草地)	林野率(%)	林 家 数
平成17年 能	24,534	11,342	11,082	260	46.2	509
二	18,140	13,887	13,734	153	76.6	558
22 能	24,584	11,506	25,072	157	46.8	542
二	18,090	13,723			75.9	537
27 能	24,573	11,270	25,096	90	45.9	493
二	18,119	13,916			76.8	510

資料：農林業センサス

海面漁業の推移

各年11月1日

年 次	個人漁業経営体数				規 模 別 漁 船 隻 数								
	総 数	専 業	兼 業		総 数	無動 力船	船外機 付 船	動 力 船					
			漁業が主	漁業が従				1t未満	1-3	3-5	5-10	10-20	20t以上
平成15年	34	4	11	19	63	-	37	1	9	15	1	-	-
20	40	10	7	23	73	2	44	1	7	16	3	-	-
25	23	4	10	9	32	-	19	-	4	8	1	-	-

資料：漁業センサス

工 業

産業分類（中分類）別、事業所数・従業者数・製造品出荷額等（従業者4人以上の事業所）

産 番	業 中 分 類 号	事業所数		従業者数（人）				
		総数	うち会社	合計			うち常用労働者	
				計	男	女	男	女
	総数	137	125	2,970	1,796	1,174	1,786	1,169
09	食料品	7	6	63	21	42	20	42
10	飲料・飼料	2	2	16	8	8	8	8
11	繊維	24	21	530	137	393	135	390
12	木材・木製品	37	34	584	445	139	442	137
13	家具・装備品	7	6	119	94	25	93	25
14	パルプ・紙	2	2	66	41	25	41	25
15	印刷	8	8	104	55	49	55	49
16	化学	1	1	155	102	53	102	53
17	石油製品	2	1	8	6	2	6	2
18	プラスチック	1	1	57	41	16	41	16
19	ゴム製品	3	3	111	53	58	53	58
20	皮革	5	4	71	33	38	32	38
21	窯業・土石	7	7	70	60	10	60	10
22	鉄鋼	2	2	129	123	6	123	6
23	非鉄金属	-	-	-	-	-	-	-
24	金属製品	10	10	224	196	28	196	28
25	はん用機械	2	1	12	11	1	10	1
26	生産用機械	4	4	102	92	10	92	10
27	業務用機械	-	-	-	-	-	-	-
28	電子部品・デバイス	5	5	182	67	115	67	115
29	電気機械	4	4	334	188	146	188	146
30	情報通信機械	-	-	-	-	-	-	-
31	輸送用機械	1	1	19	15	4	15	4
32	その他	3	2	14	8	6	7	6

注：1. 秋田県集計分

2. 日本標準産業分類の改定に伴い、平成20年に工業統計用産業分類も改定された。

産業分類（中分類）別、事業所数・従業者数・製造品出荷額等（従業者4人以上の事業所）

産 番	業 中 分 類 号	事業所数		従業者数（人）				
		総数	うち会社	合計			うち常用労働者	
				計	男	女	男	女
	総数	141	-	3,048	1,827	1,221	1,817	1,216
09	食料品	12	-	86	34	52	29	50
10	飲料・飼料	2	-	17	7	10	7	10
11	繊維	25	-	520	136	384	135	381
12	木材・木製品	35	-	521	396	125	395	125
13	家具・装備品	7	-	129	101	28	101	28
14	パルプ・紙	2	-	61	38	23	38	23
15	印刷	8	-	104	62	42	62	42
16	化学	2	-	125	80	45	80	45
17	石油製品	-	-	-	-	-	-	-
18	プラスチック	1	-	50	37	13	37	13
19	ゴム製品	3	-	108	50	58	50	58
20	皮革	3	-	50	30	20	30	20
21	窯業・土石	7	-	78	67	11	67	11
22	鉄鋼	3	-	135	129	6	129	6
23	非鉄金属	-	-	-	-	-	-	-
24	金属製品	12	-	225	195	30	193	30
25	はん用機械	2	-	12	11	1	11	1
26	生産用機械	5	-	152	138	14	138	14
27	業務用機械	-	-	-	-	-	-	-
28	電子部品・デバイス	4	-	207	59	148	59	148
29	電気機械	4	-	434	231	203	231	203
30	情報通信機械	-	-	-	-	-	-	-
31	輸送用機械	1	-	20	15	5	15	5
32	その他	3	-	14	11	3	10	3

注：1. 秋田県集計分

2. 日本標準産業分類の改定に伴い、平成20年に工業統計用産業分類も改定された。

3. 事業所数・従業者数は平成28年6月1日を基準日としている

平成26年12月31日

現金給与 総額 (万円)	原材料 使用額等 (万円)	製造品出荷額等 (万円)					粗付加 価値額 (万円)	産業 中分類 番号
		総額	製造品 出荷額	加工賃 収入額	その他の収入額			
					修理料	その他		
845,470	2,627,467	7,624,185	7,260,301	340,927	-	24,151	4,582,212	
10,155	11,118	30,568	29,614	954	-	511	23,832	9
X	X	X	X	-	-	-	-	10
93,646	181,854	341,677	201,974	139,703	-	0	155,133	11
144,347	727,955	1,266,886	1,248,450	7,499	-	8,981	346,096	12
32,588	48,179	130,726	110,684	20,042	-	-	42,028	13
X	X	X	X	-	-	-	-	14
22,504	70,461	155,020	154,147	873	-	-	71,098	15
X	X	X	X	-	-	-	-	16
X	X	X	X	-	-	-	-	17
X	X	X	X	-	-	-	-	18
24,984	51,310	204,813	204,173	-	-	122	150,530	19
14,240	25,257	39,815	3,366	36,449	-	-	17,390	20
19,146	69,242	136,424	136,424	-	-	-	54,570	21
X	X	X	X	X	-	-	-	22
-	-	-	-	-	-	-	-	23
76,672	139,501	267,261	217,160	43,708	-	5,207	121,752	24
X	X	X	X	X	-	-	-	25
41,010	61,480	150,911	148,411	2,500	-	-	110,467	26
-	-	-	-	-	-	-	-	27
75,354	105,939	376,070	363,615	12,455	-	14	223,013	28
111,853	309,340	547,677	547,677	-	-	-	199,937	29
-	-	-	-	-	-	-	-	30
X	X	X	-	X	-	-	-	31
2,676	3,248	6,908	6,908	-	-	-	-	32

資料：工業統計調査

平成27年12月31日

現金給与 総額 (万円)	原材料 使用額等 (万円)	製造品出荷額等 (万円)					粗付加 価値額 (万円)	産業 中分類 番号
		総額	製造品 出荷額	加工賃 収入額	その他の収入額			
					-	-		
948,107	3,889,228	8,202,286	7,725,117	380,649	-	96,520	4,004,898	
7,652	11,567	26,466	23,562	1,108	-	1,796	13,795	9
X	X	X	X	-	-	X	X	10
99,672	184,497	370,268	238,349	131,712	-	207	173,033	11
132,745	474,550	772,951	715,626	7,427	-	49,898	278,845	12
28,667	46,491	127,109	121,870	5,239	-	-	73,843	13
X	X	X	X	-	-	X	X	14
24,423	86,787	139,095	138,104	991	-	-	48,524	15
X	X	X	X	-	-	X	X	16
-	-	-	-	-	-	-	-	17
X	X	X	X	-	-	X	X	18
24,406	16,235	53,580	51,545	-	-	2,035	34,483	19
6,847	16,855	35,722	33,591	2,131	-	-	17,474	20
27,157	78,402	162,974	162,799	-	-	175	79,409	21
61,640	137,796	280,702	206,757	73,945	-	-	133,698	22
-	-	-	-	-	-	-	-	23
67,361	91,755	242,485	222,443	13,961	-	6,081	139,566	24
X	X	X	X	X	-	X	X	25
74,296	103,698	258,324	221,739	5,695	-	30,890	144,599	26
X	-	-	-	-	-	-	-	27
70,760	134,917	395,354	395,354	-	-	-	244,839	28
202,906	306,261	702,563	586,563	116,000	-	-	367,626	29
-	-	-	-	-	-	-	-	30
X	X	X	-	X	-	-	X	31
X	X	X	X	-	-	-	X	32

資料：経済センサスー活動調査

産業分類（中分類）別事業所数・従業者数・製造品出荷額等の推移（従業者4人以上の事業所）

各年12月31日

新産業分類 (中分類)	事業所数			従業者数(人)			製造品出荷額等(万円)		
	平成25年	26	27	平成25年	26	27	平成25年	26	27
総 数	134	137	141	2,981	2,970	3,048	7,532,999	7,624,185	8,202,286
食 料 品	9	7	12	69	63	86	37,525	30,568	26,466
飲 料 ・ 飼 料	2	2	2	15	16	17	X	X	X
織 維	23	24	25	542	530	520	338,201	341,677	370,268
木 材 ・ 木 製 品	36	37	35	660	584	521	1,328,024	1,266,886	772,951
家 具 ・ 装 備 品	6	7	7	85	119	129	73,308	130,726	127,109
パ ル プ ・ 紙	2	2	2	64	66	61	X	X	X
印 刷	8	8	8	104	104	104	155,089	155,020	139,095
化 学	1	1	2	169	155	125	X	X	X
石 油 製 品	1	2	-	4	8	-	X	X	-
プ ラ ス チ ッ ク	1	1	1	48	57	50	X	X	X
ゴ ム 製 品	3	3	3	116	111	108	211,033	204,813	53,580
皮 革	5	5	3	75	71	50	40,997	39,815	35,722
窯 業 ・ 土 石	6	7	7	64	70	78	122,805	136,424	162,974
鉄 鋼	2	2	3	126	129	135	X	X	280,702
非 鉄 金 属	-	-	-	-	-	-	-	-	-
金 属 製 品	10	10	12	178	224	225	219,810	267,261	242,485
は ん 用 機 械	2	2	2	9	12	12	X	X	X
生 産 用 機 械	5	4	5	103	102	152	181,678	150,911	258,324
業 務 用 機 械	-	-	-	-	-	-	-	-	-
電 子 部 品 ・ デ バ イ ス	5	5	4	205	182	207	304,280	376,070	395,354
電 気 機 械	4	4	4	315	334	434	516,814	547,677	702,563
情 報 通 信 機 械	-	-	-	-	-	-	-	-	-
輸 送 用 機 械	1	1	1	20	19	20	X	X	X
そ の 他	2	3	3	10	14	14	X	6,908	X

注：平成27年の事業所数・従業者数は平成28年6月1日を基準日としている

資料：工業統計調査、経済センサスー活動調査

工業の推移

各年12月31日

年次	従業者が4人以上の事業所						総事業所					
	事業所数		従業者数 (人)		製造品出荷額等 (万円)		事業所数		従業者数 (人)		製造品出荷額等 (万円)	
	能代市	二ツ井町	能代市	二ツ井町	能代市	二ツ井町	能代市	二ツ井町	能代市	二ツ井町	能代市	二ツ井町
昭和54年	306	74	5,927	1,107	5,707,442	759,066	523	…	6,364	…	5,870,548	…
55	307	77	5,509	1,160	6,011,616	716,946	522	…	5,922	…	6,148,581	…
56	300	73	5,199	1,197	5,086,425	671,676	-	-	-	-	-	-
57	291	70	5,114	1,237	5,218,748	649,137	-	-	-	-	-	-
58	299	64	5,114	1,180	4,945,962	602,276	525	…	5,551	…	5,134,578	…
59	270	60	4,774	1,187	4,623,589	602,164	-	-	-	-	-	-
60	282	68	4,759	1,281	4,707,526	623,375	503	…	5,196	…	4,904,735	…
61	302	72	5,255	1,303	4,874,370	715,270	-	-	-	-	-	-
62	285	70	5,477	1,325	5,344,770	715,180	-	-	-	-	-	-
63	289	72	5,421	1,368	5,637,312	727,262	499	…	5,836	…	5,872,155	…
平成元年	283	74	5,714	1,574	5,954,752	846,562	-	-	-	-	-	-
2	296	74	5,894	1,719	6,460,508	990,216	496	…	6,283	…	6,672,000	…
3	300	72	6,147	1,646	6,715,996	1,094,193	-	-	-	-	-	-
4	290	73	5,824	1,657	6,567,920	1,188,909	-	-	-	-	-	-
5	291	69	5,579	1,536	6,711,341	1,187,125	470	…	5,925	…	6,886,794	…
6	276	64	5,532	1,467	6,623,064	1,252,598	-	-	-	-	-	-
7	277	65	5,354	1,449	6,368,328	1,098,381	446	…	5,685	…	6,553,429	…
8	263	61	5,136	1,383	6,143,859	1,267,447	-	-	-	-	-	-
9	239	58	4,876	1,285	6,126,981	1,194,690	-	-	-	-	-	-
10	224	60	4,253	1,278	4,989,349	1,044,256	336	…	4,522	…	5,122,717	…
11	204	60	4,032	1,270	4,855,904	1,123,657	-	-	-	-	-	-
12	202	56	3,824	1,207	4,576,330	890,859	316	…	4,036	…	4,677,049	…
13	176	53	3,250	1,163	3,827,537	961,422	-	-	-	-	-	-
14	165	49	3,167	1,139	3,614,375	846,703	-	-	-	-	-	-
15	164	50	3,113	1,012	4,113,633	707,362	-	-	-	-	-	-
16	147	49	3,032	1,092	4,104,408	726,669	-	-	-	-	-	-
17	149	46	3,106	1,006	4,376,922	778,585	242	61	3,290	1,036	4,485,868	788,133
18	180		4,022		5,032,751							
19	175		4,286		8,767,667							
20	171		3,931		10,630,242		290		4,168		10,764,328	
21	151		3,552		9,462,974							
22	147		3,518		8,545,704							
23	149		3,300		7,251,375		260		3,555		7,380,700	
24	133		3,115		7,557,010							
25	134		2,981		7,532,999							
26	137		2,970		7,624,185		245		3,378		7,911,200	
27	141		3,048		8,202,286		256		3,551			

注：総事業所が“-”の年は従業者3人以下の事業所調査対象外

資料：工業統計調査、経済センサス

平成23年分は経済センサス-活動調査を基に集計（基準日は平成24年2月1日）

平成26年分の総事業所は経済センサス-基礎調査を基に集計（基準日は平成26年7月1日）

平成27年分は経済センサス-活動調査を基に集計（基準日は平成28年6月1日）

商業 · 金融

産業分類（中分類）別、商店数（従業者規模別）・売場面積・従業者数・年間商品販売額等

産業分類 (中分類)	商店数							
	総数	経営組織別		従業者規模				
		法人	個人	1~2	3~4	5~9	10~19	20~29
総数	661	382	279	279	139	144	72	12
卸売業計	115	89	26	39	26	35	11	2
50 各種商品卸売業	2	1	1	1	1	-	-	-
51 繊維・衣服等卸売業	3	2	1	3	-	-	-	-
52 飲食品卸売業	27	15	12	14	3	6	3	-
53 建築材料、鉱物・金属材料等卸売業	43	35	8	12	10	18	2	-
54 機械器具卸売業	21	20	1	2	8	8	3	-
55 その他の卸売業	19	16	3	7	4	3	3	2
小売業計	546	293	253	240	113	109	61	10
56 各種商品小売業	1	1	-	-	-	-	-	-
57 織物・衣服・身の回り品小売業	55	35	20	24	12	15	4	-
58 飲食品小売業	166	57	109	87	24	28	15	2
59 機械器具小売業	78	46	32	30	16	13	15	4
60 その他の小売業	233	146	87	93	56	52	26	4
61 無店舗小売業	13	8	5	6	5	1	1	-

資料：商業統計調査

注：平成19年までは5年ごとに本調査を実施し、その中間年（本調査の2年後）には簡易調査をしていた。平成19年以降は経済センサス-活動調査の実施の2年後に実施することとしている。平成21年は経済センサスが創設されたことにより、商業統計の簡易調査を廃止。

商店数・売場面積・従業者数・年間商品販売額等の推移

年次	能	商店数									
		総数	経営組織別		従業者規模別(人)						
			法人	個人	1~2	3~4	5~9	10~19	20~29	30~49	50~99
平成11年	能	1,025	507	518	444	265	176	102	16	16	4
	二	212	57	155	128	38	29	12	3	1	1
14	能	880	440	440	389	197	159	100	14	13	5
	二	198	51	147	118	42	23	10	2	1	2
16	能	871	448	423	385	187	180	83	17	13	5
	二	182	55	127	105	44	17	13	1	-	2
19	能	942	473	469	411	202	197	96	15	11	8
26	能	661	382	279	279	139	144	72	12	5	7

平成26年7月1日

数			売場面積 (㎡)	従業者数			年間商品 販売額 (万円)	その他の 収入額 (万円)
模 別 (人)				総数	個人事業主及び 家族従業者	有給役員・ 常用雇用者		
30～49	50～99	100～						
5	7	3	100,078	4,164	367	3,797	9,775,026	262,521
2	-	-	-	665	29	636	2,821,449	78,024
-	-	-	-	5	1	4	X	X
-	-	-	-	6	1	5	16,627	X
1	-	-	-	164	11	153	544,681	6,407
1	-	-	-	229	11	218	899,716	21,934
-	-	-	-	127	2	125	460,691	49,567
-	-	-	-	134	3	131	X	-
3	7	3	100,078	3,499	338	3,161	6,953,577	184,497
-	-	1	X	110	-	110	X	-
-	-	-	13,137	216	25	191	277,688	1,359
2	6	2	31,805	1,445	150	1,295	2,419,945	6,983
-	-	-	9,784	478	41	437	1,129,067	134,106
1	1	-	X	1,200	115	1,085	X	420,149
-	-	-	-	50	7	43	103,576	-

資料：商業統計調査

平成11年・26年は7月1日、14年・16年・19年は6月1日

100～	売場面積 (㎡)	従業者数			年間商品 販売額 (万円)	その他の 収入額 (万円)	商 品 手持額 (万円)
		総数	個人事業主及び 家族従業者	有給役員・ 常用雇用者等			
2	91,100	5,708	697	5,011	19,960,570	299,131	...
-	16,522	839	215	677	1,236,725	34,888	...
3	103,753	5,214	660	4,554	11,713,648	398,788	961,049
-	16,517	847	240	625	1,040,086	33,073	122,462
1	91,403	5,088	587	4,734	11,994,300	312,560	...
-	15,596	759	180	373	1,018,214	36,446	...
2	111,770	5,672	663	4,675	12,258,064	455,667	1,036,734
3	100,078	4,164	367	3,797	9,775,026	262,521	...

資料：商業統計調査

卸売業の推移

平成11年・26年は7月1日、14年・16年・19年は6月1日

年次	卸売店数			従事者数			年間商品 販売額 (万円)
	総数	法人	個人	総数	個人事業主及び 家族従事者	有給役員・ 常用雇用者	
平成11年	198	148	50	1,471	64	1,407	12,272,863
二	12	5	7	59	12	47	83,237
14	157	117	40	1,147	59	1,088	4,883,307
二	13	7	6	60	13	47	71,997
16	168	123	45	1,180	64	1,116	5,391,492
二	14	8	6	62	7	55	75,671
19	160	118	42	1,127	55	1,072	5,003,866
26	115	89	26	665	29	636	2,821,449

資料：商業統計調査

小売業の推移

平成11年・26年は7月1日、14年・16年・19年は6月1日

年次	小売店数			従事者数			売場面積 (㎡)	年間商品 販売額 (万円)
	総数	法人	個人	総数	個人事業主及び 家族従事者	有給役員・ 常用雇用者		
平成11年	827	359	468	4,237	633	3,604	91,100	7,687,707
二	200	52	148	780	203	577	16,522	1,153,488
14	723	323	400	4,067	601	3,466	103,753	6,830,341
二	185	44	141	787	227	560	16,517	968,089
16	703	325	378	3,908	523	3,385	91,403	6,602,808
二	168	47	121	697	173	524	15,596	942,543
19	782	355	427	4,545	608	3,937	111,770	7,254,198
26	546	293	253	3,499	338	3,161	100,078	6,953,577

資料：商業統計調査

金融機関預貯金・貸付金残高の推移

単位：百万円 各年12月31日

年次	預貯金残高						
	総額	当座	普通	通知	定期	定期積立	その他
平成22年	270,284	7,338	98,978	378	157,016	1,957	4,625
23	278,017	7,602	109,115	337	153,564	2,830	4,568
24	283,082	7,173	114,636	449	153,879	2,877	4,061
25	289,320	9,495	118,374	330	154,673	2,197	4,251
26	282,445	7,930	117,412	514	147,033	1,758	7,798
27	301,379	8,905	128,693	805	151,554	3,542	7,880
28	304,345	7,962	139,196	917	146,934	3,772	5,561
29	309,609	10,784	146,012	1,041	144,190	3,392	4,190

年次	貸付金残高				
	総額	割引手形	手形貸付	証書貸付	当座貸付
平成22年	95,159	794	7,247	78,608	8,508
23	96,702	666	4,492	82,637	8,907
24	95,643	665	4,326	81,486	9,162
25	95,018	597	4,311	80,889	9,221
26	90,867	1,010	3,989	77,286	8,582
27	100,544	420	4,073	85,175	10,876
28	99,601	344	3,619	83,979	11,656
29	105,796	352	3,204	93,203	9,033

注：市内各金融機関の数値を合算したものである。

資料：市内各金融機関

端数処理の関係上、総額と各残高の計とは一致しない場合がある。

土木・建設・住宅

建築確認申請の推移

年 度	総 数		用 途 別						構 造			
			専用住宅		併用住宅		その他		木 造		鉄 骨 造	
	件数	延面積	件数	延面積	件数	延面積	件数	延面積	件数	延面積	件数	延面積
平成22年度	196	54,318	132	13,541	4	234	60	40,543	164	21,831	12	6,112
23	147	34,531	104	10,593	4	407	39	23,531	137	19,115	4	2,569
24	145	18,562	105	11,070	2	312	38	7,180	128	14,513	9	3,462
25	159	16,473	117	12,638	1	199	41	3,636	153	16,233	3	174
26	125	16,747	79	7,194	2	242	44	9,311	111	11,706	9	2,022
27	89	24,303	62	6,419	1	45	26	17,839	78	9,229	7	839
28	73	19,694	49	4,938	2	227	22	14,529	67	12,014	5	7,643

公営住宅の推移

各年4月1日 単位：戸

年 次	総 数	耐 火	準 耐 火	木 造
平成22年	919	540	289	90
23	835	540	205	90
24	889	594	205	90
25	835	594	151	90
26	835	594	151	90
27	865	594	151	120
28	865	594	151	120
29	865	594	151	120
県 営 住 宅	72	72	0	0
市 営 住 宅	793	522	151	120

注：平成10年4月1日より第一種、第二種の種別区分を廃止

資料：山本地域振興局建設部、都市整備部都市整備課

住宅の種類・住宅の所有関係別・住宅数・世帯数・世帯人員の推移

各年10月1日

種 別	住 宅 数		世 帯 数		世 帯 人 員	
	平成20年	平成25年	平成20年	平成25年	平成20年	平成25年
住宅総数 (住宅の種類)	22,320	22,380	22,420	22,430	59,680	55,900
専用住宅	21,120	21,330	21,200	21,390	56,290	53,170
店舗その他の併用住宅 (住宅の所有の関係)	1,200	1,050	1,220	1,050	3,390	2,730
持ち家	17,980	18,290	18,070	18,340	50,680	48,440
借家	4,240	4,000	4,240	4,000	8,840	7,260

注：標本調査による推定結果のため、総数と内訳は必ずしも一致しない。

資料：住宅・土地統計調査

住宅の種類・構造・建築の時期別住宅数

平成25年10月1日

種 別	総数	建 築 の 時 期								
		昭和35年 以前	昭和36年 ～45年	昭和46年 ～55年	昭和56年 ～平成2年	平成3年 ～7年	平成8年 ～12年	平成13年 ～17年	平成18年 ～22年	平成23年 ～25年9月
住宅総数 (住宅の種類)	22,380	1,620	1,920	5,820	4,270	1,710	1,720	2,040	1,310	1,390
専用住宅	21,330	1,500	1,850	5,540	4,010	1,580	1,660	1,980	1,290	1,360
店舗その他の併用住宅 (構造)	1,050	120	70	280	260	130	60	70	30	30
木 造	5,610	630	710	1,650	1,110	400	320	270	260	90
防火木造	14,120	980	1,200	3,740	2,810	1,270	1,200	1,280	970	400
鉄筋・鉄骨コンクリート造	2,100	10	10	370	310	-	40	340	30	880
鉄 骨 造	550	-	-	60	40	40	160	160	50	10
そ の 他	-	-	-	-	-	-	-	-	-	-

注：標本調査による推定結果のため、総数と内訳は必ずしも一致しない。

資料：住宅・土地統計調査

都市公園の推移

各年4月1日 単位：ha

年 次	総 数		総合公園		地区公園		近隣公園		街区公園		都市緑地	
	公園数	面積	公園数	面積	公園数	面積	公園数	面積	公園数	面積	公園数	面積
平成22年	29	39.36	1	7.90	3	14.63	2	2.06	22	5.97	1	8.80
23	29	40.76	1	9.30	3	14.63	2	2.06	22	5.97	1	8.80
24	29	40.76	1	9.30	3	14.63	2	2.06	22	5.97	1	8.80
25	29	40.76	1	9.30	3	14.63	2	2.06	22	5.97	1	8.80
26	29	40.76	1	9.30	3	14.63	2	2.06	22	5.97	1	8.80
27	29	40.76	1	9.30	3	14.63	2	2.06	22	5.97	1	8.80
28	29	40.76	1	9.30	3	14.63	2	2.06	22	5.97	1	8.80
29	29	40.76	1	9.30	3	14.63	2	2.06	22	5.97	1	8.80

資料：都市整備部都市整備課

単位：m²

別				工 事 別							
鉄筋コンクリート		そ の 他		新 築		増 築		改 築		移築・その他	
件数	延面積	件数	延面積	件数	延面積	件数	延面積	件数	延面積	件数	延面積
5	25,796	15	579	91	30,002	71	20,025	15	2,589	4	1,771
1	-	6	12,847	78	16,833	51	15,702	16	1,895	2	101
1	222	7	365	71	11,227	61	5,339	12	1,857	1	139
-	-	3	65	74	9,507	68	4,913	17	2,053	-	-
1	2,737	4	282	72	10,570	44	5,029	9	1,148	-	-
1	14,001	3	234	52	6,985	23	15,374	13	1,448	1	496
-	-	1	37	39	7,621	23	9,694	11	2,379	-	-

資料：都市整備部都市整備課

都市計画区域

平成29年4月1日

種 別		能代都市計画	
		面積 (ha)	構成比 (%)
総 数		11,059	100.0
市街化区域		-	-
市街化調整区域		-	-
未線引の都市計画区域		11,059	100.0
用 途 地 域	総 数	2,225.7	100.0
	第1種低層住居専用地域	170.0	7.6
	第2種低層住居専用地域	-	-
	第1種中高層住居専用地域	223.7	10.0
	第2種中高層住居専用地域	79.0	3.5
	第1種住居地域	605.5	27.2
	第2種住居地域	204.5	9.2
	準住居地域	-	-
	近隣商業地域	157.5	7.1
	商業地域	118.0	5.3
	準工業地域	268.5	12.1
	工業地域	399.0	17.9
工業専用地域		-	-

資料：都市整備部都市整備課

道路の推移

各年4月1日 単位：m

年 次	路線数	実延長	舗 装 状 況			改 良 状 況		
			舗装道	未舗装道	舗装率 (%)	改良済道	未改良道	改良率 (%)
平成22年	1,494	926,159	682,360	243,799	73.7	565,733	360,426	61.1
23	1,495	925,462	682,297	243,165	73.7	567,304	358,158	61.3
24	1,506	927,997	684,977	243,020	73.8	571,127	356,870	61.5
25	1,510	927,086	684,523	242,563	73.8	571,592	356,870	61.7
26	1,515	928,557	686,524	242,034	73.9	573,383	355,174	61.7
27	1,522	929,467	687,307	242,160	73.9	574,011	355,456	61.8
28	1,525	931,484	690,143	241,341	74.1	577,634	353,850	62.0
29	1,527	929,760	689,148	240,612	74.1	576,749	353,011	62.0
国道7号	1	50,925	50,925	-	100.0	50,925	-	100.0
国道101号	1	8,376	8,376	-	100.0	8,376	-	100.0
県道	16	127,642	117,614	10,028	92.1	90,357	37,285	70.8
市道	1,509	742,817	512,233	230,584	69.0	427,091	315,726	57.5

資料：東北地方整備局能代河川国道事務所、山本地域振興局建設部、都市整備部道路河川課

橋梁の推移

各年4月1日 単位：m

年 次	総 数		永 久 橋		木 造 橋	
	橋 数	橋 長	橋 数	橋 長	橋 数	橋 長
平成22年	388	11,291	377	11,210	11	81
23	388	11,291	377	11,210	11	81
24	388	11,297	377	11,205	11	92
25	387	11,299	377	11,233	10	66
26	387	11,298	377	11,232	10	66
27	371	10,689	363	10,633	8	56
28	375	11,093	367	11,037	8	56
29	367	11,078	362	11,034	5	44
国道7号	20	2,787	20	2,787	-	-
国道101号	3	602	3	602	-	-
県道	90	4,096	90	4,096	-	-
市道	254	3,593	249	3,549	5	44

資料：東北地方整備局能代河川国道事務所、山本地域振興局建設部、都市整備部道路河川課

教育 · 文化

幼稚園の現況

平成29年5月1日

施設名	園児数										教員数	
	総数			3歳児		4歳児		5歳児				
	計	男	女	男	女	男	女	男	女	男	女	
総数	231	105	126	30	41	37	39	38	46	3	20	
愛慈幼稚園	95	39	56	12	19	12	17	15	20	1	10	
さかき幼稚園	136	66	70	18	22	25	22	23	26	2	10	

資料：教委学校教育課

幼保連携型認定こども園の現況

平成29年5月1日

施設名	園児数										教員数	
	総数			3歳児		4歳児		5歳児				
	計	男	女	男	女	男	女	男	女	男	女	
総数	292	148	144	53	50	54	41	41	53	5	52	
淳城幼稚園・ ていじょう保育園	150	73	77	27	29	23	18	23	30	4	18	
能代南幼稚園・ 能代ベビー保育園	30	16	14	9	4	3	5	4	5	-	7	
能代カトリックこども園	47	27	20	8	8	17	3	2	9	1	11	
東能代幼稚園・保育園	65	32	33	9	9	11	15	12	9	-	16	

資料：教委学校教育課

幼稚園等の推移

各年5月1日

年次	施設数	園児数									教員数
		計	前年増減数	男		女		3歳児	4歳児	5歳児	
平成22年	6	732	△ 3	373		359		258	237	237	60
23	6	740	8	382		358		223	269	248	57
24	6	693	△ 47	367		326		196	228	269	53
25	6	605	△ 88	302		303		189	203	213	44
26	6	585	△ 20	296		289		206	181	198	45
27	6	555	△ 30	266		289		164	207	184	82
28	6	551	△ 4	277		274		169	172	210	77
29	6	523	△ 28	253		270		174	171	178	80

資料：教委学校教育課

小学校の現況

平成29年5月1日

学校名	児童数																教員数	
	総数			1年		2年		3年		4年		5年		6年				
	計	男	女	男	女	男	女	男	女	男	女	男	女	男	女			
総数	2,204	1,155	1,049	174	155	170	169	195	172	193	187	227	180	196	186	68	111	
淳城西小学校	381	197	184	18	24	24	29	43	32	39	35	37	33	36	31	8	15	
淳城南小学校	297	146	151	30	17	18	26	24	34	14	18	38	24	22	32	9	13	
第四小学校	532	266	266	48	35	46	45	43	42	37	57	48	46	44	41	10	21	
第五小学校	177	95	82	13	21	20	10	14	13	20	8	15	15	13	15	6	8	
向能代小学校	345	186	159	27	28	20	21	29	20	28	32	52	32	30	26	9	12	
朴瀬小学校	20	12	8	3	3	3	-	-	2	4	2	2	1	-	-	3	3	
竹生小学校	24	8	16	1	1	2	2	-	3	1	5	1	1	3	4	2	5	
崇徳小学校	20	13	7	3	2	1	-	4	-	2	2	1	2	2	1	4	4	
鶴形小学校	13	8	5	2	-	2	1	1	2	1	-	-	-	2	2	2	4	
浅内小学校	89	57	32	5	4	8	9	11	4	12	4	8	6	13	5	5	7	
常盤小学校	36	19	17	-	1	6	4	2	2	2	3	3	3	6	4	4	6	
二ツ井小学校	270	148	122	24	19	20	22	24	18	33	21	22	17	25	25	6	13	

資料：教委学校教育課

小学校の推移

各年5月1日

年次	学校数	児童数											教員数
		計	前年増減数	男	女	1年	2年	3年	4年	5年	6年		
平成22年	12	2,786	△ 105	1,432	1,354	445	436	486	432	475	512	191	
23	12	2,688	△ 98	1,359	1,329	405	447	442	485	433	476	194	
24	12	2,604	△ 84	1,333	1,271	399	404	437	446	486	432	199	
25	12	2,567	△ 37	1,318	1,249	410	395	405	432	445	480	194	
26	12	2,451	△ 116	1,275	1,176	377	410	385	397	437	445	194	
27	12	2,358	△ 93	1,218	1,140	360	380	408	376	395	439	187	
28	12	2,258	△ 100	1,161	1,097	339	362	379	404	377	397	185	
29	12	2,204	△ 54	1,155	1,049	329	339	367	380	407	382	179	

小学校の施設状況

平成29年5月1日 単位：㎡・m

学校名	敷地面積			建物 竣工年	建物面積			
	総面積	建物地	屋外運動場等		総面積	校舎	屋内運動場	附属建物
総数	284,697	122,086	162,611		57,166	43,869	12,475	822
淳城西小	19,633	12,040	7,593	昭45	5,123	3,927	1,186	10
淳城南小	15,977	6,755	9,222	昭54	6,172	4,943	1,213	16
第四小	32,565	17,348	15,217	平22	7,997	6,368	1,520	109
第五小	17,266	8,936	8,330	平7	4,980	3,540	1,328	112
向能代小	30,955	11,555	19,400	昭56	5,782	4,734	1,018	30
朴瀬小	19,259	4,814	14,445	昭57	2,802	1,984	738	80
竹生小	18,801	7,450	11,351	昭56	2,720	1,830	803	87
崇徳小	19,337	10,580	8,757	平7	3,848	2,650	1,112	86
鶴形小	15,231	4,197	11,034	昭52	3,078	2,377	625	76
浅内小	46,996	15,689	31,307	平18	5,139	3,671	1,371	97
常盤小	10,989	3,741	7,248	平16	2,852	2,737	100	15
二ツ井小	37,688	18,981	18,707	平22	6,673	5,108	1,461	104

学校名	建物構造			教室数		プール開設状況	
	鉄筋	鉄骨	木造	普通	特別教室	開設年月	規模
総数	23,561	7,089	26,516	113	131		
淳城西小	3,774	1,298	51	15	13	昭43.7	12.0×25
淳城南小	4,943	1,213	16	13	19	昭45.7	10.4×25
第四小	1,534	8	6,455	20	14	平24.6	12.0×25・7.5×10
第五小	627	1,379	2,974	8	10	平25.6	11.0×25
向能代小	4,648	1,030	104	16	12	昭57.7	13.0×25
朴瀬小	1,952	738	112	3	12	平8.3	11.0×25
竹生小	1,886	720	114	4	7	平6.3	11.0×25
崇徳小	917	20	2,911	5	8	平9.3	11.0×25
鶴形小	2,305	672	101	3	8	平4.3	11.0×25
浅内小	-	-	5,139	8	10	平25.6	11.0×25
常盤小	975	-	1,877	6	5	昭56.8	12.4×25
二ツ井小	-	11	6,662	12	13	平24.6	12.0×25・6.0×12

資料：教委教育総務課

児童・生徒の体格の比較

平成29年度

学校	男女	学年	身長 (cm)		体重 (kg)	
			全国	能代	全国	能代
小学校	男	1年	116.5	117.1	21.4	22.3
		2年	122.5	123.6	24.1	26.3
		3年	128.2	129.2	27.2	28.1
		4年	133.5	134.2	30.5	33.7
		5年	139.0	142.0	34.2	37.9
		6年	145.0	146.0	38.2	40.4
	女	1年	115.7	115.9	21.0	21.2
		2年	121.5	123.1	23.5	25.0
		3年	127.3	130.1	26.4	28.5
		4年	133.4	134.5	29.9	32.2
		5年	140.1	140.1	34.0	35.3
		6年	146.7	148.5	39.0	40.8
中学校	男	1年	152.8	154.3	44.0	46.4
		2年	160.0	162.6	49.0	52.9
		3年	165.3	166.4	53.9	56.6
	女	1年	151.8	152.5	43.6	46.3
		2年	154.9	155.1	47.2	47.6
		3年	156.5	157.0	50.0	52.5
高等学校	男	1年	168.2	170.5	58.9	62.3
		2年	169.9	171.3	60.6	64.3
		3年	170.6	172.2	62.6	66.5
	女	1年	157.1	157.4	51.6	54.0
		2年	157.6	157.4	52.6	53.2
		3年	157.8	158.6	53.0	53.9

注：全国は、平成29年度の数値である。

資料：教委学校教育課

中学校の現況

平成29年5月1日

学校名	生徒数									教員数	
	総数			1年		2年		3年		男	女
	計	男	女	男	女	男	女	男	女		
総数	1,255	639	616	181	214	228	194	230	208	76	48
能代第一中学校	206	114	92	22	36	49	28	43	28	13	6
能代第二中学校	310	143	167	55	56	38	52	50	59	16	9
能代東中学校	123	60	63	18	20	20	18	22	25	8	7
東雲中学校	217	112	105	36	36	41	33	35	36	13	9
能代南中学校	208	109	99	28	37	46	36	35	26	13	6
常盤中学校	28	15	13	4	7	4	-	7	6	5	4
二ツ井中学校	163	86	77	18	22	30	27	38	28	8	7

資料：教委学校教育課

中学校の推移

各年5月1日

年次	学校数	生徒数						教員数	
		計	前年増減数	男	女	1年	2年		3年
平成22年	7	1,548	△64	839	709	530	517	501	131
23	7	1,556	8	825	731	510	529	517	126
24	7	1,513	△43	765	748	473	512	528	131
25	7	1,412	△101	729	683	430	471	511	125
26	7	1,374	△38	697	677	479	426	469	130
27	7	1,337	△37	701	636	434	475	428	125
28	7	1,330	△7	686	644	420	435	475	123
29	7	1,255	△75	639	616	395	422	438	124

資料：教委学校教育課

中学校の施設状況

平成29年5月1日 単位：㎡・m

学校名	敷地面積			建物 竣工年	建物面積			
	総面積	建物地	屋外運動場等		総面積	校舎	屋内運動場	附属建物
総数	258,510	99,150	159,360		47,940	34,795	10,744	2,401
能代第一中	27,552	18,510	9,042	昭48	6,819	5,118	1,383	318
能代第二中	37,039	18,865	18,174	昭61	8,181	6,413	1,371	397
能代東中	36,490	8,247	28,243	平元	6,548	4,959	1,410	179
東雲中	53,749	29,272	24,477	平12	8,221	5,460	2,512	249
能代南中	39,127	8,625	30,502	昭59	5,751	4,321	1,132	298
常盤中	22,461	3,740	18,721	平16	3,765	2,427	1,338	-
二ツ井中	42,092	11,891	30,201	昭46	8,655	6,097	1,598	960

学校名	建物構造			教室数		プール開設状況		
	鉄筋	鉄骨	木造	普通	特別教室	開設年月	規模	
総数	31,139	8,113	8,688	57	127			
能代第一中	5,118	1,429	272	9	18	昭34.7	12.4×25	
能代第二中	6,372	1,516	293	12	20	昭63.7	13.0×25	
能代東中	4,939	1,525	84	5	19	平5.3	13.0×25	
東雲中	3,263	1,035	3,923	10	17	昭37.7	12.4×25	
能代南中	4,270	1,241	240	8	18	昭63.3	13.0×25	
常盤中	1,068	16	2,681	5	13	-	-	
二ツ井中	6,109	1,351	1,195	8	22	昭53.7	17.0×50	

資料：教委教育総務課

中学校卒業後の進路の推移

各年5月1日

年次	総数(A+B+C+D)			進学者A			専修学校等進学者B			就職者C			死亡・不詳・左記以外の者D			(再掲)A・Bのうち就職者			進学率(%)	就職率(%)
	計	男	女	計	男	女	計	男	女	計	男	女	計	男	女	計	男	女		
22	588	286	302	582	282	300	1	1	0	0	0	0	5	3	2	0	0	0	99.1	0.0
23	499	276	223	494	273	221	2	0	2	1	1	0	2	2	0	0	0	0	99.4	0.2
24	517	280	237	515	278	237	0	0	0	0	0	0	2	2	0	0	0	0	99.6	0.0
25	529	277	252	523	271	252	1	1	0	1	1	0	4	4	0	0	0	0	99.1	0.2
26	511	266	245	507	265	242	2	1	1	0	0	0	2	0	2	0	0	0	99.6	0.0
27	469	231	238	468	230	238	1	1	0	0	0	0	0	0	0	0	0	0	100.0	0.0
28	428	241	187	426	240	186	0	0	0	0	0	0	2	1	1	0	0	0	99.5	0.0
29	473	231	242	469	228	241	1	0	1	0	0	0	3	3	0	0	0	0	99.2	0.0

注：1. 就職者数C=就職者+(再掲)A・Bのうち就職者

資料：学校基本調査

2. 専修学校等とは、専修学校・各種学校・公共職業訓練施設等

高等学校の現況

平成29年5月1日現在

学 校 名	課 程	生 徒 数										本 務 教 員 数		
		総 数			1 年		2 年		3 年		4 年		男	女
		計	男	女	男	女	男	女	男	女	男	女		
総 数		2,010	1,065	945	347	315	368	283	350	347	-	-	141	70
【全日制課程】														
県立能代高等学校	計	697	377	320	132	105	128	104	117	111	-	-	32	15
	普通	697	377	320	132	105	107	94	99	97	-	-	32	15
	理 数						21	10	18	14	-	-		
県立能代工業高等学校	計	332	287	45	96	19	97	11	94	15	-	-	39	7
〃	機 械	93	92	1	32	1	31	-	29	-	-	-		
〃	電 気	95	90	5	31	2	27	2	32	1	-	-	39	7
〃	建 設	91	68	23	19	6	25	7	24	10	-	-		
〃	理 数 工 学	53	37	16	14	10	14	2	9	4	-	-		
県立能代西高等学校	総 合	238	132	106	37	37	40	26	55	43	-	-	22	13
県立二ツ井高等学校	普 通	96	43	53	8	13	13	21	22	19	-	-	10	11
県立能代松陽高等学校	計	636	219	417	71	139	86	120	62	158	-	-	32	22
〃	普 通	430	143	287	47	93	47	55	35	83	-	-	32	22
〃	国際コミュニケーション				10	25	4	31			-	-		
〃	情報ビジネス	206	76	130	24	46	29	40	23	44	-	-		
【定時制課程】														
県立能代工業高等学校	普 通	11	7	4	3	2	4	1	-	1	-	-	6	2

注：本務教員数は学校全体の数である。

資料：市内各高等学校

高等学校の推移

各年5月1日

年 次	学校数	生 徒 数							本務教員数
		計	男	女	1 年	2 年	3 年	4 年	
平成22年	6	2,538	1,277	1,261	867	805	866	-	253
23	6	2,444	1,282	1,162	799	853	792	-	237
24	6	2,398	1,270	1,128	779	782	837	-	227
25	5	2,273	1,248	1,025	748	761	716	-	227
26	5	2,225	1,194	1,031	748	761	716	-	226
27	5	2,205	1,157	1,048	730	739	736	-	216
28	5	2,110	1,112	1,002	673	709	728	-	223
29	5	2,010	1,065	945	662	651	697	-	211

資料：市内各高等学校

高等学校の施設状況

平成29年5月1日 単位：㎡・m

学校名	敷地面積			建物竣工年	建物面積			
	総面積	建物地	屋外運動場等		総面積	校舎	屋内運動場	附属建物
総 数	642,617	235,996	406,621		70,467	49,135	15,282	6,050
能 代 高	96,571	39,272	57,299	昭49	11,540	6,807	3,887	846
能 代 工 業 高	49,664	28,279	21,385	昭44	22,707	17,740	3,182	1,785
能 代 西 高	391,117	121,491	269,626	昭44	12,647	10,450	1,891	306
二 ツ 井 高	47,014	21,139	25,875	平3	7,288	4,590	1,864	834
能 代 松 陽 高	58,251	25,815	32,436	平28	16,285	9,548	4,458	2,279

学校名	建物構造			教室数		プール開設状況		
	鉄筋	鉄骨	木造	普通	特別教室	開設年月	規模	付記
総 数	45,936	17,543	6,982	92	83			
能 代 高	6,496	4,806	232	20	10	昭50. 8	13.0×25	(使用不可)
能 代 工 業 高	16,855	5,400	452	23	13	昭44. 9	13.0×25	(使用不可)
能 代 西 高	6,009	4,177	2,461	21	20	昭44. 7	13.0×25	(使用不可)
二 ツ 井 高	4,623	1,864	801	10	18	平4.10	13.0×25	(使用不可)
能 代 松 陽 高	11,953	1,296	3,036	18	22	-	-	-

資料：教委教育総務課、市内各高等学校

高等学校卒業後の進路の推移

各年5月1日

年次	総数 (A+B+C+D)			進学者 A			専修学校等進学者 B			就職者 C			死亡・不詳・左記以外の者 D			(再掲) A・Bのうち就職者			進学率 (%)	就職率 (%)
	計	男	女	計	男	女	計	男	女	計	男	女	計	男	女	計	男	女		
22	843	422	421	365	173	192	213	103	110	252	143	109	13	3	10	-	-	-	43.2	29.9
23	860	421	439	330	152	178	206	89	117	295	162	133	29	18	11	-	-	-	38.4	34.3
24	789	412	377	341	166	175	166	73	93	253	155	98	29	18	11	-	-	-	43.2	32.2
25	837	414	423	317	134	183	199	79	120	290	187	103	31	14	17	-	-	-	47.9	34.6
26	771	430	341	304	160	144	156	73	83	279	173	106	32	24	8	-	-	-	39.4	36.2
27	706	382	324	276	142	134	160	67	93	257	167	90	13	6	7	-	-	-	39.1	36.4
28	736	403	333	299	150	149	171	81	90	259	168	91	7	4	3	-	-	-	40.6	35.2
29	727	374	353	302	128	174	159	68	91	260	175	85	6	3	3	-	-	-	41.5	35.8

注：1. 就職者数C=就職者+(再掲)A・Bのうち就職者

資料：学校基本調査

2. 専修学校等とは、専修学校・各種学校・公共職業訓練施設等

特別支援学校の現況

平成29年5月1日現在

学校名	児童・生徒数												本務教員数	
	総数			幼稚部		小学部		中学部		高等部				
	計	男	女	男	女	男	女	男	女	男	女	男	女	
能代支援学校	85	51	34	-	-	12	8	12	14	27	12	18	41	

資料：能代支援学校

特別支援学校の推移

各年5月1日

年次	学校数	児童・生徒数								本務教員数
		計	男	女	幼稚部	小学部	中学部	高等部		
平成22年	1	102	67	35	-	28	21	53	56	
23	1	99	64	35	-	26	25	48	59	
24	1	90	59	31	-	26	26	38	58	
25	1	92	60	32	-	29	25	38	59	
26	1	96	62	34	-	30	24	42	56	
27	1	91	58	33	-	26	23	42	56	
28	1	93	59	34	-	20	31	42	66	
29	1	85	51	34	-	20	26	39	59	

資料：能代支援学校

特別支援学校の施設状況

平成29年5月1日 単位：㎡・m

学校名	敷地面積			建物竣工年	建物面積			
	総面積	建物地	屋外運動場等		総面積	校舎	屋内運動場	附属建物
能代支援学校	69,182	32,641	36,541	平6	6,478	5,326	664	488

学校名	建物構造			教室数		プール開設状況		
	鉄筋	鉄骨	木造	普通	特別教室	開設年月	規模	付記
能代支援学校	5,326	686	466	17	15	平6.11	8×12.5・7×25	-

資料：能代支援学校

文化施設等利用者数の推移

単位：人

種別	平成22年度	23	24	25	26	27	28
総数	370,579	366,064	367,850	357,638	366,810	360,754	363,249
能代市中央公民館	36,719	41,062	42,070	35,784	33,276	32,695	29,627
能代市東部(扇淵を含む)公民館	10,059	7,564	8,536	9,826	7,777	9,581	11,186
能代市南部公民館	14,194	14,451	15,783	17,963	17,404	15,014	17,297
能代市向能代公民館	12,160	9,392	9,852	8,643	9,886	7,284	10,375
能代市檜山公民館	2,494	4,372	4,538	5,746	4,633	4,422	5,604
能代市鶴形公民館	5,895	3,079	4,174	4,761	4,941	3,972	5,402
能代市常盤地域連携施設	4,602	3,148	3,541	4,603	4,629	3,227	4,022
二ツ井公民館	23,438	21,313	20,938	17,696	20,184	16,596	18,815
〃 二ツ井分館	15,741	14,150	14,791	13,269	13,299	12,287	13,626
能代市文化会館	103,044	101,476	101,425	96,529	104,621	104,525	102,915
能代市勤労青少年ホーム	16,818	15,857	18,209	17,263	21,353	20,911	19,980
能代市働く婦人の家	16,962	17,572	15,855	13,954	14,699	16,335	15,360
能代市子ども館	33,648	34,379	34,991	32,271	36,242	45,843	45,863
能代市木の学校	2,363	2,602	2,254	1,919	1,794	1,808	1,618
サン・ウッド能代 ※1	27,490	26,247	25,100	27,029	23,932	19,126	20,763
二ツ井伝承ホール	3,373	3,054	2,899	4,927	3,226	4,901	2,929
二ツ井町歴史資料館	10,113	8,552	8,604	7,800	7,703	7,664	6,764
農林漁家婦人活動促進施設	2,250	2,482	1,895	2,766	1,800	1,998	1,538
井坂記念館	516	610	696	568	586	606	527
能代山本広域交流センター	28,700	34,702	31,699	34,321	34,825	31,959	29,038

※1 サン・ウッド能代については、体育施設を除いたもの

資料：林業木材振興課、教委生涯学習・スポーツ振興課
能代教育事務所、能代山本広域市町村圏組合

スポーツ施設利用者数の推移

単位：人

種別	平成22年度	23	24	25	26	27	28
総数	535,233	536,267	497,132	508,713	556,646	564,404	546,359
陸上競技場 ※1	14,982	-	22,823	21,601	25,822	27,277	26,958
能代市総合体育館	99,991	98,136	75,132	83,306	93,544	95,212	97,172
能代市民体育館 ※2	25,323	23,840	23,833	20,472	21,761	17,577	-
二ツ井町総合体育館	55,846	53,451	47,466	53,664	54,179	56,520	50,646
荷上場体育館	6,156	5,445	4,596	5,301	5,245	4,913	6,136
能代市民プール	11,945	12,423	9,363	7,838	6,929	6,789	6,156
能代球場	5,734	5,572	6,648	7,074	7,416	4,100	6,432
市民球場	8,320	10,997	12,817	9,102	7,863	9,106	7,807
落合第一球場	6,188	9,283	5,479	7,735	8,242	7,163	8,277
誠邦園球場	6,792	9,743	7,696	6,595	10,372	8,905	6,591
落合三面球場							
A球場	6,778	10,034	9,065	8,603	9,674	10,246	9,992
B球場	4,081	6,636	6,141	7,738	9,008	9,480	9,181
C球場	6,252	9,302	8,720	1,905	5,609	9,383	9,629
赤沼球場	7,922	7,225	7,259	7,407	7,604	8,152	9,984
二ツ井球場	4,906	5,753	3,977	3,455	3,479	3,190	2,964
公園テニスコート	4,862	5,421	5,507	4,959	5,832	6,295	5,737
落合テニスコート	7,898	7,306	4,792	3,269	4,622	5,109	5,426
二ツ井テニスコート	5,221	6,383	7,092	6,052	5,812	7,818	9,680
能代市B&G海洋センター	26,001	25,784	27,160	28,317	27,738	23,781	29,742
能代市弓道場	2,070	2,049	1,712	1,366	1,511	1,862	1,056
能代市土床体育館	11,844	13,103	14,455	15,284	13,710	14,242	13,380
サン・ウッド能代 ※3	17,219	18,540	17,776	18,315	19,616	20,505	21,202
能代山本スポーツセンターアリス	188,902	189,841	167,623	179,355	201,058	206,779	202,211

※1 陸上競技場利用者数には、学校の部活動、陸上愛好者は含まない

資料：教委生涯学習・スポーツ振興課、能代山本広域市町村圏組合

※2 能代市民体育館は平成27年12月17日より使用中止

※3 サン・ウッド能代については、体育施設分のみ

市立図書館蔵書冊数の推移

区分	平成22年度	23	24	25	26	27	28
総数	151,457	158,907	162,726	166,572	170,553	173,239	172,249
総記数	4,925	5,087	5,156	5,231	5,192	5,207	4,888
哲学・宗教	4,521	4,705	4,773	4,828	4,877	4,931	4,975
歴史・地理	10,560	10,975	11,148	11,291	11,393	11,577	11,685
社会科学	15,727	16,371	16,772	17,175	17,548	17,769	16,777
自然科学	7,760	8,146	8,433	8,705	8,996	9,033	8,394
技術	7,542	8,085	8,423	8,727	9,057	8,988	8,637
産業	4,764	4,948	5,071	5,182	5,317	5,413	5,068
芸術	8,421	8,744	8,967	9,161	9,382	9,639	9,896
言語	1,948	2,010	2,034	2,058	2,092	2,132	2,119
文学	42,232	43,828	44,940	46,012	47,109	47,990	48,978
児童	29,642	32,314	33,071	34,014	35,115	35,869	15,100
郷土資料	13,415	13,694	13,938	14,188	14,475	14,691	35,732

資料：教委生涯学習・スポーツ振興課

市立図書館貸出状況（個人）の推移

年度	開館日数	貸出者数				貸出冊数		
		総数	一般	生徒	児童	総数	一般図書	児童図書
平成22年度	287	43,704	39,081	1,096	3,527	157,757	115,297	42,460
23	287	42,718	37,884	1,027	3,807	155,675	113,000	42,675
24	291	41,860	37,121	1,086	3,653	152,594	110,270	42,324
25	293	42,913	38,481	879	3,553	153,523	111,526	41,997
26	290	42,046	37,966	804	3,276	147,829	109,935	37,894
27	293	46,648	41,808	1,082	3,758	162,258	119,222	43,036
28	293	45,203	40,358	1,067	3,778	156,783	114,963	41,820

資料：教委生涯学習・スポーツ振興課

文化財等

各年4月1日

年次		22	23	24	25	26	27	28	29	国指定	県指定	市指定
有形文化財	建造物	6	6	6	6	6	6	6	6	-	2	4
	絵画	12	12	12	12	12	12	12	12	-	-	12
	彫刻	4	4	4	4	4	4	4	5	-	4	1
	工芸	14	14	14	14	14	14	14	14	-	-	14
	書跡古文書等	18	18	18	18	18	18	18	18	-	4	14
	考古資料	6	6	6	6	6	6	6	6	-	4	2
無形文化財		-	-	-	-	-	-	-	-	-	-	-
有形民俗文化財		7	7	7	7	7	7	7	7	-	-	7
無形民俗文化財		15	15	15	15	15	15	15	15	-	7	8
天然記念物	史跡	6	6	6	6	6	6	6	6	2	3	1
	名勝	-	-	-	-	-	-	-	-	-	-	-
	天然記念物	6	6	6	6	6	6	6	6	-	4	2
総数		94	94	94	94	94	94	95	95	2	28	65
国登録有形文化財		4	4	4	4	4	4	4	4	-	-	-

資料：教委生涯学習・スポーツ振興課

社会福祉 ・ 労働

国民年金受給状況の推移

単位：千円

年 度	総 数		老齢基礎年金等		障害基礎・障害年金等		遺族・母子・遺児・寡婦年金	
	件数	金額	件数	金額	件数	金額	件数	金額
平成22年度	19,112	12,289,000	17,902	11,254,975	1,034	912,976	176	121,049
23	19,457	12,567,562	18,261	11,547,718	1,017	895,167	179	124,677
24	19,969	12,975,181	18,768	11,952,484	1,025	900,324	176	122,373
25	20,321	13,182,489	19,122	12,175,137	1,016	884,607	183	122,745
26	20,736	13,464,034	19,542	12,463,518	1,018	878,339	176	122,177
27	21,051	13,893,392	19,876	12,893,438	1,009	880,908	166	119,046
28	21,219	14,083,163	20,052	13,088,312	1,013	884,624	154	110,227

資料：市民福祉部市民保険課

保育所の現況

平成29年5月1日現在

保 育 所 名	数	児 童 数						
		総数	0歳児	1歳児	2歳児	3歳児	4歳児	5歳児
総数	693	58	127	149	104	127	128	
第一保育所	72	6	7	11	17	19	12	
第四内保育所	53	6	6	10	7	10	14	
浅すぎ保育所	4	-	-	-	2	-	2	
すき保育園	71	7	9	16	9	15	15	
能代感恩講保育所	43	3	4	12	6	6	12	
轟保育園	52	2	10	9	11	11	9	
まつばら保育園	70	5	10	15	15	14	11	
まささん保育園	73	5	15	11	13	16	13	
つばめの森保育園	18	4	5	5	3	1	-	
あいじほいくん	40	6	18	16	-	-	-	
さかき保育園	53	5	24	24	-	-	-	
二ツ井子ども園	78	5	10	12	10	23	18	
きみまち子ども園	66	4	9	8	11	12	22	

注：広域入所児童を除く

資料：市民福祉部子育て支援課

保育所の推移

各年5月1日

年 次	保育所数	児 童 数						
		総数	0歳児	1歳児	2歳児	3歳児	4歳児	5歳児
平成23年	22	987	99	196	214	161	152	165
24	22	1,060	165	209	198	168	152	152
25	19	934	68	165	209	155	167	170
26	17	893	70	173	198	130	153	169
27	14	765	59	124	169	130	127	156
28	13	723	54	143	147	127	131	121
29	13	693	58	127	149	104	127	128

注：広域入所児童を除く、へき地保育所児童を含む

資料：市民福祉部子育て支援課

認定こども園の現況

平成29年5月1日現在

施 設 名	数	児 童 数						
		総数	0歳児	1歳児	2歳児	3歳児	4歳児	5歳児
総数	402	19	48	53	98	92	92	
淳城幼稚園・ていじょう保育園	192	9	18	23	52	39	51	
能代南幼稚園 南ベビー保育園	39	0	2	7	13	8	9	
能代カトリックこども園	64	3	8	7	15	20	11	
東能代幼稚園・保育園	107	7	20	16	18	25	21	

注：広域入所児童を除く

資料：市民福祉部子育て支援課

認定こども園の推移

各年5月1日

年 次	施設数	児 童 数						
		総数	0歳児	1歳児	2歳児	3歳児	4歳児	5歳児
平成27年	5	502	21	39	53	115	150	124
28	4	394	15	37	59	87	86	110
29	4	402	19	48	53	98	92	92

注：広域入所児童を除く

資料：市民福祉部子育て支援課

被保護者扶助費等交付状況の推移

年 度	総 数		生 活		住 宅		教 育	
	人員	金額	人員	金額	人員	金額	人員	金額
平成22年度	34,203	1,454,390	12,430	567,734	8,850	129,168	1,187	14,614
23	36,093	1,594,513	13,088	587,967	9,348	138,548	1,077	13,210
24	36,541	1,562,797	12,978	584,448	9,599	145,755	1,049	12,459
25	35,985	1,555,555	12,689	557,615	9,453	144,630	972	11,430
26	35,162	1,602,053	12,384	557,346	9,179	143,643	859	10,377
27	35,026	1,536,195	12,215	515,633	9,056	144,472	822	9,249
28	34,824	1,523,800	12,109	525,559	8,965	147,864	735	8,149

国民年金被保険者の推移

年 度	総 数	第 1 号		第 3 号
		強制加入	任意加入	
平成 2 2 年度	11,587	8,385	85	3,117
2 3	10,956	7,918	75	2,963
2 4	10,324	7,461	64	2,799
2 5	9,671	6,905	63	2,703
2 6	9,095	6,416	46	2,633
2 7	8,615	6,033	49	2,533
2 8	7,822	5,524	40	2,318

注：第3号とは、公的年金加入者（サラリーマン）に扶養されている妻又は夫。

資料：市民福祉部市民保険課

母子寡婦福祉資金の貸付状況の推移

単位：千円

年度	総数		住宅		修学		修業		就学支度		児童扶養資金		その他	
	件数	金額	件数	金額	件数	金額	件数	金額	件数	金額	件数	金額	件数	金額
平成 2 2 年度	6	2,400	-	-	2	920	-	-	4	1,480	-	-	-	-
2 3	2	1,968	-	-	1	1,152	-	816	-	-	-	-	-	
2 4	2	1,512	-	-	1	1,152	-	-	1	360	-	-	-	
2 5	1	1,152	-	-	1	1,152	-	-	-	-	-	-	-	
2 6	-	-	-	-	-	-	-	-	-	-	-	-	-	
2 7	-	-	-	-	-	-	-	-	-	-	-	-	-	
2 8	-	-	-	-	-	-	-	-	-	-	-	-	-	

資料：市民福祉部子育て支援課

児童（子ども）手当支給状況の推移

単位：千円

年 度	対象児(各年度末現在)	支給額
平成 2 2 年度	4,573	58,480
2 2(子ども手当)	5,858	761,488
2 3(子ども手当)	5,782	857,253
2 4	5,593	736,680
2 5	5,336	699,060
2 6	5,088	666,860
2 7	4,855	635,235
2 8	4,705	615,855

資料：市民福祉部子育て支援課

母子生活支援施設（能代松原ホーム）
入所者数の推移

各年4月1日

年 次	世 帯	人 員
平成 2 2 年	5	16
2 3	4	13
2 4	4	12
2 5	4	12
2 6	8	27
2 7	8	26
2 8	8	22
2 9	7	19

資料：市民福祉部子育て支援課

子供の数別、母子及び父子 世帯数・世帯人員

平成 2 9 年 8 月 1 日現在

種別	母子世帯数・世帯人員					父子世帯数・世帯人員				
	総数	子供が 1人	2人	3人以上	(再掲)6歳 未満の子供の いる世帯	総数	子供が 1人	2人	3人以上	(再掲)6歳 未満の子供の いる世帯
世帯数	661	374	221	66	135	142	82	51	9	25
人員	2,311	1,149	853	309	531	497	261	193	43	91

資料：市民福祉部子育て支援課

身体障がい者数の推移

各年3月31日

年次	総数	肢体不自由	視覚障がい	聴覚・言語等障がい	内部障がい
平成 2 3 年	3,258	1,859	253	312	834
2 4	3,240	1,868	234	316	822
2 5	3,209	1,858	220	314	817
2 6	3,188	1,842	217	305	824
2 7	3,131	1,800	218	296	817
2 8	3,057	1,757	210	285	805
2 9	3,015	1,720	208	274	813

資料：市民福祉部福祉課

単位：人・千円

人員	医療		介護		生業		出産		葬祭	
	金額	人員	金額	人員	金額	人員	金額	人員	金額	
9,878	701,501	1,342	33,124	510	7,158	-	-	6	1,091	
10,609	811,476	1,444	31,446	508	8,860	1	45	18	2,961	
10,898	767,859	1,530	40,918	463	8,270	5	117	19	2,971	
10,555	783,319	1,735	46,575	477	9,364	-	-	14	2,622	
10,490	835,379	1,859	46,964	378	6,349	1	46	12	1,949	
10,521	809,060	1,936	46,971	459	8,168	-	-	17	2,642	
10,519	792,397	1,971	38,155	506	8,663	1	47	18	2,966	

資料：市民福祉部福祉課

年齢別男女別高齢者数

平成29年3月31日現在

種別	総数	高齢者の年齢				
		65～69歳	70～74歳	75～79歳	80～84歳	85歳以上
高齢者数	20,931	5,497	4,008	3,870	3,678	3,878
男	8,294	2,585	1,730	1,531	1,381	1,067
女	12,637	2,912	2,278	2,339	2,297	2,811

資料：市民福祉部市民保険課

老人憩の家（白濤亭）利用者数の推移

年度	総数	個室	大広間（団体）	大広間（個人）
平成21年度	16,552	2,448	1,223	12,881
22	16,093	2,410	948	12,735
23	17,650	2,428	1,141	14,081
24	16,717	1,747	1,360	13,610
25	17,407	1,422	1,479	14,506
26	17,559	910	1,473	15,176
27	17,846	995	2,105	14,746
28	17,423	1,133	2,485	13,805

資料：市民福祉部長寿いきがい課

保坂福祉会館（松寿園）利用者数の推移

年度	総数	談話室	教養娯楽室	大広間	会議室
平成21年度	14,211	2,919	3,292	3,076	4,924
22	12,769	2,830	2,607	2,706	4,626
23	11,453	2,847	2,716	2,354	3,536
24	11,716	2,658	2,703	2,273	4,082
25	10,899	2,651	2,678	1,882	3,688
26	8,545	405	2,141	2,083	3,916
27	9,398	-	2,316	3,021	4,061
28	9,607	-	2,412	3,016	4,179

注：談話室は貸出用の部屋ではないため平成27年度より集計をしていない

資料：市民福祉部長寿いきがい課

高齢者ふれあい交流施設（ゆっちゃん）利用者数の推移

単位：人

年度	総数	男女別		住所別	
		男	女	市内	市外
平成27年度	37,424	17,604	19,820	35,602	1,822
28	60,465	30,372	30,093	57,077	3,388

注：高齢者ふれあい交流施設（ゆっちゃん）は平成27年8月30日に開設

資料：二ツ井地域局市民福祉課

養護老人ホーム（松籟荘）入居者数の推移 各年4月1日

年次	定員	総数	男	女
平成22年	70	70	9	61
23	70	70	10	60
24	70	70	11	59
25	70	70	12	58
26	70	67	12	55
27	70	67	15	52
28	70	68	19	49
29	70	70	18	52

資料：市民福祉部長寿いきがい課

養護老人ホーム（やまもと）

入居者数の推移 各年4月1日

年次	定員	入居者数
平成22年	50	5
23	50	5
24	50	4
25	50	4
26	50	3
27	50	2
28	50	2
29	50	2

資料：市民福祉部長寿いきがい課

高齢者交流センター（おとも苑） 利用者数の推移

年度	総数	生きがい活動 支援施設	交流施設
平成21年度	27,929	8,562	19,367
22	27,813	8,273	19,540
23	24,825	8,351	16,474
24	25,895	8,767	17,128
25	24,879	8,829	16,050
26	24,603	8,034	16,569
27	23,243	7,887	15,356
28	24,575	7,827	16,748

資料：能代山本広域市町村圏組合

特別養護老人ホーム入居者数の推移 各年4月1日

年次	海潮園				長寿園			
	定員	総数	男	女	定員	総数	男	女
平成21年	100	97	14	83	60	60	13	47
22	100	99	15	84	60	59	13	46
23	100	99	15	84	60	60	12	48
24	100	100	18	82	60	60	12	48
25	100	98	16	82	60	60	12	48
26	100	99	18	81	60	59	11	48
27	100	98	16	82	60	60	12	48
28	100	92	18	74	60	58	12	46
29	100	85	17	68	60	58	12	46

資料：能代山本広域市町村圏組合

在宅障害者支援施設とらいあんぐるの利用状況

年 度	浴室利用者数			会議室利用数		地域活動支援センター 利用者数	障害者相談支援事業 利用者数
	男	女	計	団体数	利用者数		
平成21年度	59	215	274	646	4,759	807	310
22	58	182	240	697	5,156	725	235
23	97	201	298	682	4,601	1,060	346
24	85	212	297	510	4,437	1,039	428
25	16	230	246	472	5,106	1,066	431
26	2	286	288	483	4,553	932	746
27	24	283	307	589	4,274	1,381	655
28	17	224	241	912	3,241	2,120	650

注：平成26年度より利用目的別の人数を記載

資料：市民福祉部福祉課

労働災害発生状況の推移

単位：人

業 種 別		平成23年度	24	25	26	27	28
製造業	食料品製造業	4	2	1	2	-	8
	木材木製品製造業	12	11	(1)13	10	2	11
	化学工業	(2)2	-	3	4	1	-
	鉄鋼鋳物業及び金属製品製造業	2	2	5	3	1	3
	一般機械器具製造業	1	2	1	-	2	-
	電気機械器具製造業	1	-	-	-	-	-
	その他の製造業	(1)5	7	7	8	3	4
	製造業計	(3)27	24	(1)30	27	9	26
土石砂利採取業		-	-	-	2	1	-
建設業	土木工事業	2	4	(2)12	6	8	2
	建築工事業	16	11	9	11	10	10
	設備工事業	1	-	2	3	2	1
	建設業計	19	15	(2)23	20	20	13
道路貨物運輸業		3	4	8	8	6	5
運輸業		3	6	10	9	6	6
陸上貨物取扱業		-	-	-	-	-	-
港湾荷役業		-	-	-	-	-	-
林業		7	(1)4	2	5	6	3
畜・水産業		-	-	1	-	1	-
その他の各種事業		(1)39	36	30	35	23	31
全業種合計事業		(4)95	(1)85	(3)96	98	66	79

注：（ ）内の数字は死亡件数であり内数である

資料：能代労働基準監督署

数値は能代労働基準監督署管内（能代市・山本郡）分

職業紹介の推移

年度	有効求職者	新規求職者			有効求人	新規求人
	(月平均)	総数(A)	男	女	(月平均)	総数
平成22年度	2,128	6,379	3,193	3,398	948	4,873
23	2,058	6,241	3,044	3,196	1,182	6,019
24	1,831	5,575	2,650	2,922	1,396	6,556
25	1,653	5,171	2,389	2,779	1,472	6,895
26	1,550	4,962	2,231	2,726	1,404	6,457
27	1,464	4,559	2,081	2,470	1,503	6,786
28	1,306	4,303	1,950	2,344	1,692	7,692

注：数値は能代公共職業安定所管内（能代市・山本郡）分 求職者数及び求人数は臨時、季節を除く常用を計上
求職申込書における「性別」欄の記載が任意となっていることから、男女別の合計は全体の値と必ずしも一致しない

雇用保険受給状況の推移

年度	受給資格決定件数				初回受給者数		
	総数	一般	高年齢	特例	一般	男	女
平成22年度	2,131	1,538	74	519	1,339	679	660
23	2,009	1,501	78	430	1,264	625	639
24	1,924	1,429	128	367	1,190	591	599
25	1,893	1,391	121	381	1,166	451	715
26	1,705	1,239	138	328	1,030	473	557
27	1,597	1,181	141	275	902	379	523
28	1,604	1,135	203	266	882	388	494

注：数値は能代公共職業安定所管内（能代市・山本郡）分

労働者災害補償保険取扱状況の推移

年度	年度末 事業所数	年度末 労働者数	保険料		保			
			徴収決定 額 (千円)	収納済額 (千円)	総数		療養補償費	
					件数	金額 (千円)	件数	金額 (千円)
平成22年度	2,067	21,998	909,848	824,469	898	83,238	122	6,552
23	2,064	21,967	938,847	859,768	851	107,797	108	5,446
24	2,068	22,076	843,748	771,706	824	84,284	69	2,048
25	2,018	21,682	843,173	772,506	952	129,115	98	2,531
26	2,029	21,486	893,280	826,787	961	101,851	96	1,987
27	2,033	21,756	844,022	789,684	747	93,565	71	1,727
28	2,056	22,522	753,064	718,218	707	90,001	74	1,975

注：数値は能代労働基準監督署管内（能代市・山本郡）分

就職者			就職率(%)
総数(B)	男	女	(B)／(A)
2,242	1,009	1,232	35.1
2,593	1,141	1,451	41.5
2,283	1,031	1,252	41.0
2,305	978	1,327	44.6
2,255	970	1,284	45.4
2,039	916	1,118	44.7
1,876	814	1,060	43.6

資料：能代公共職業安定所

受給者実人数				支給金額(千円)			
総数	一般(月平均)	高年齢	特例	総数	一般	高年齢	特例
1,192	607	73	512	905,282	796,703	12,927	95,652
1,070	556	78	436	836,951	739,545	15,065	82,341
945	472	121	352	695,361	605,690	22,941	66,730
941	454	111	376	659,418	567,521	21,569	70,328
889	402	143	344	596,366	504,502	27,897	63,967
743	328	138	277	499,600	421,546	27,219	50,835
763	319	174	270	507,295	422,284	35,204	49,807

資料：能代公共職業安定所

給付									
休業補償費		傷害補償一時金		遺族補償一時金		葬祭料		その他	
件数	金額 (千円)	件数	金額 (千円)	件数	金額 (千円)	件数	金額 (千円)	件数	金額 (千円)
344	36,722	3	1,762	-	-	2	1,311	427	36,891
311	37,638	19	27,161	1	46	2	1,506	410	36,000
328	39,320	13	15,541	3	699	-	-	411	26,676
356	42,924	25	33,113	2	390	4	2,174	467	47,983
371	42,075	20	22,610	2	492	1	684	471	34,003
272	35,299	23	26,699	2	470	1	625	378	28,745
259	33,317	16	21,695	1	193	1	603	356	32,218

資料：能代労働基準監督署

保 健 ・ 衛 生

ごみ処理状況の推移

年度	処理 計画人口	処理 人口	年間 総排出量	年間 総収集量	年 間 処 理 量			
					計	焼却処理	高速堆肥 処理	その他 埋立処理
平成12年度 能	54,466	54,466	25,914	25,914	25,914	21,625	-	4,289
二	12,427	12,427	4,409	4,322	4,322	3,281	-	1,041
17 能	52,654	52,654	22,702	22,702	22,702	18,908	-	3,794
二	11,678	11,678	4,129	4,084	4,084	3,048	-	1,036
19	62,705	62,705	24,284	24,284	25,744	20,944	-	3,340
20	61,717	61,717	22,189	22,189	24,284	18,822	-	3,367
21	61,079	61,079	21,923	21,923	22,189	18,768	-	3,155
22	60,370	60,370	21,685	21,685	21,923	18,641	-	3,044
23	59,716	59,716	21,271	21,271	21,271	18,373	-	2,898
24	59,155	59,155	21,629	21,629	21,629	18,805	-	2,824
25	58,217	58,217	21,781	21,781	21,781	18,980	-	2,801
26	57,218	57,218	21,499	21,499	21,499	18,805	-	2,694
27	56,339	56,339	20,790	20,790	20,790	18,224	-	2,566
28	55,450	55,450	20,022	20,022	20,022	17,610	-	2,412

し尿処理状況の推移

年度	処理 計画人口	処理 人口	年間 総排出量	年間 総収集量	年 間 処 理	
					計	処理施設 処理
平成12年度 能	54,466	31,884	44,707	22,320	22,320	22,320
二	12,427	9,329	7,190	5,123	5,123	5,123
17 能	52,654	25,871	33,518	19,022	19,022	19,022
二	11,678	8,019	7,428	5,121	5,121	5,121
19	62,705	34,347	36,973	22,482	22,482	22,482
20	61,717	32,602	36,272	21,729	21,729	21,729
21	60,841	31,658	36,354	21,441	21,441	21,441
22	60,241	30,171	35,716	20,351	20,351	20,351
23	59,427	28,159	35,823	19,846	19,846	19,846
24	58,527	27,192	35,507	19,496	19,496	19,496
25	57,564	24,842	36,168	19,448	19,448	19,448
26	56,592	22,982	35,471	18,298	18,298	18,298
27	55,784	21,733	35,022	17,623	17,623	17,623
28	54,887	20,581	34,655	17,125	17,125	17,125

公害苦情発生状況の推移

単位：件

年度	総数	騒音	振動	粉じん	水質	大気	悪臭	その他
平成12年度 能	26	5	1	-	-	10	3	7
二	7	1	-	-	2	2	2	-
17 能	27	5	1	1	-	10	9	1
二	-	-	-	-	-	-	-	-
19	29	4	-	-	2	13	6	4
20	43	7	1	1	-	20	10	4
21	46	4	-	-	2	23	7	10
22	32	4	-	1	1	21	5	-
23	14	1	-	-	-	6	3	4
24	13	1	-	-	-	8	1	3
25	22	3	3	-	1	4	5	6
26	31	5	-	-	2	11	2	11
27	36	3	-	-	3	13	4	13
28	36	4	-	-	1	8	3	20

資料：環境産業部環境衛生課

単位：t・台

収 集 能 力				処 理 施 設				自家 処理量
収集 職員数	収集車輛			処理場 職員数	処理実績（1日当たり）			
	計	特殊運搬車	運搬車		計	焼却処理	高速堆肥処理	
24	12	6	6	12	66	66	-	-
9	4	3	1	3	18	18	-	87
24	12	6	6	20	103	103	-	-
8	4	3	1					45
32	16	9	7	19	103	103	-	-
32	19	11	8	19	100	100	-	-
28	21	11	10	22	81	81	-	-
28	21	11	10	21	81	81	-	-
28	21	11	10	22	83	83	-	-
28	21	11	10	20	84	84	-	-
28	22	11	11	20	82	82	-	-
29	22	11	11	20	86	86	-	-
31	22	11	11	20	91	91	-	-
31	20	11	9	20	89	89	-	-

資料：公共施設状況調査、環境産業部環境衛生課

単位：k l・台

量	収 集 能 力		自 家 処 理 量			
	(業者) 収集職員数	(業者) バキューム車	計	下水道 処理	し尿 浄化槽	その他
-	25	14	22,387	6,932	15,455	-
-	21	10	2,067	-	1,967	100
-	23	12	16,803	9,447	5,049	-
-	26	15	2,307	-	2,307	-
-	49	27	14,491	7,714	6,777	-
-	49	27	14,543	7,775	6,768	-
-	51	28	14,913	7,936	6,977	-
-	43	28	15,365	8,127	7,238	-
-	47	28	15,977	8,353	7,624	-
-	45	28	16,011	8,580	7,431	-
-	44	27	16,720	9,134	7,586	-
-	43	28	17,173	9,545	7,628	-
-	47	26	17,399	9,781	7,618	-
-	47	26	17,530	9,974	7,556	-

資料：公共施設状況調査、環境産業部環境衛生課

国民健康保険税収入状況の推移

年度	総 数				現
	調定額	収入済額	未収入額	収納率(%)	調定額
平成22年度	1,887,094	1,313,139	573,955	69.59	1,403,125
23	1,889,816	1,294,656	595,160	68.51	1,363,296
24	1,879,463	1,286,025	593,438	68.43	1,319,817
25	1,874,332	1,278,401	595,931	68.21	1,296,825
26	1,754,514	1,179,961	574,553	67.25	1,189,111
27	1,627,240	1,085,577	541,663	66.71	1,076,070
28	1,540,449	1,021,011	519,438	66.28	1,015,143

注：収入済額は還付未済分除いた数値
退職被保険者を含む

国民健康保険の推移

単位：千円

種別		平成24年度	25	26	27	28
国保世帯数		9,572	9,364	9,080	8,837	8,477
国保被保険者数		15,735	15,207	14,537	13,888	13,114
国民健康保険給付	入院件数	4,739	4,322	4,241	4,077	4,100
	費用額	2,217,292	2,072,225	2,036,070	1,915,197	2,056,041
	入院外件数	140,796	137,539	132,019	125,767	121,357
	費用額	1,932,158	1,903,123	1,857,656	1,803,498	1,713,763
	歯科件数	19,998	20,122	19,580	20,091	19,045
	費用額	378,535	373,755	366,985	365,419	346,604
	調剤件数	82,847	80,407	78,708	76,067	77,572
	費用額	1,110,895	1,104,527	1,070,924	1,113,748	1,061,426
	食事療養件数	4,514	4,050	4,049	3,879	3,633
	費用額	152,654	145,171	137,607	130,891	127,966
訪問看護件数	104	114	146	157	203	
費用額	5,907	7,995	10,588	18,289	21,507	
計	件数	248,484	242,504	234,694	226,159	222,277
	費用額	5,797,441	5,606,796	5,479,829	5,347,045	5,327,308
	国保負担	4,231,854	4,087,389	4,045,229	3,912,051	3,882,310
療 療 費	件数	6,818	5,901	5,081	5,082	4,671
	費用額	69,603	59,483	53,134	59,937	51,919
	国保負担	51,212	43,392	38,829	43,496	37,884
高額療養費	件数	8,468	9,244	9,209	10,271	10,766
	国保負担額	517,039	520,140	512,121	525,872	559,697
その他の給付	出産育児一時金	38	30	34	21	24
	金額	15,870	12,127	14,228	8,503	10,080
葬 祭 費	件数	135	110	113	110	130
	金額	6,750	5,500	5,650	5,500	6,500

注：国保世帯数・被保険者数は、年度末の一般・退職・老保の世帯数、人数
給付費等は、年度の一般・退職の額

資料：市民福祉部市民保険課

死因別死亡者数の推移

各年12月31日

種別	平成21年		22		23		24		25		26		27	
	実数	率(%)	実数	率(%)	実数	率(%)	実数	率(%)	実数	率(%)	実数	率(%)	実数	率(%)
総 数	847	100.0	776	100.0	897	100.0	861	100.0	907	100.0	977	100.0	889	100.0
悪 性 新 生 物	265	31.3	242	31.2	271	30.2	268	31.1	282	31.1	270	27.6	253	28.5
心 疾 患	129	15.2	129	16.6	158	17.6	141	16.4	145	16.0	144	14.7	135	15.2
脳 血 管 疾 患	95	11.2	94	12.1	90	10.0	100	11.6	95	10.5	93	9.5	92	10.3
糖 尿 病	10	1.2	4	0.5	5	0.6	5	0.6	8	0.9	9	0.9	6	0.7
高 血 圧 性 疾 患	10	1.2	3	0.4	1	0.1	6	0.7	2	0.2	1	0.1	3	0.3
肺 炎	94	11.1	87	11.2	110	12.3	94	10.9	92	10.1	121	12.4	105	11.9
腎 不 全	19	2.2	13	1.7	14	1.6	18	2.1	15	1.7	20	2.0	18	2.0
老 衰	18	2.1	20	2.6	29	3.2	27	3.1	42	4.6	68	7.0	45	5.1
不 慮 の 事 故	36	4.3	27	3.5	38	4.2	31	3.6	37	4.1	34	3.5	29	3.3
自 殺	27	3.2	9	1.1	24	2.7	18	2.1	12	1.3	15	1.5	18	2.0
そ の 他	144	17.0	148	19.1	157	17.5	153	17.8	177	19.5	202	20.7	185	20.8

資料：秋田県衛生統計年鑑

単位：千円

年 課 税 分			滞 納 繰 越 分			
収入済額	未収入額	収納率(%)	調定額	収入済額	未収入額	収納率(%)
1,264,263	138,862	90.10	483,969	48,876	435,093	10.10
1,214,151	149,145	89.06	526,520	80,505	446,015	15.29
1,188,515	131,302	90.05	559,646	97,510	462,136	17.42
1,167,578	129,247	90.03	577,507	110,822	466,685	19.19
1,070,008	119,103	89.98	565,403	109,953	455,450	19.45
980,866	95,204	91.15	551,170	104,711	446,459	19.00
936,437	78,706	92.25	525,306	84,574	440,732	16.10

資料：総務部税務課

医療施設の推移

各年3月31日

年次	総数		病院						一般診療所		歯科診療所
	施設数	病床数	施設	病床数					施設数	病床数	施設数
				総数	精神	結核	感染症	その他			
平成22年	87	1,543	7	1,301	270	-	4	1,027	55	242	25
23	88	1,536	7	1,301	270	-	4	1,027	56	235	25
24	86	1,455	6	1,228	270	-	4	954	57	227	23
25	86	1,455	6	1,228	270	-	4	954	57	227	23
26	85	1,405	6	1,228	270	-	4	954	56	177	23
27	86	1,405	6	1,228	270	-	4	954	56	177	24
28	85	1,360	6	1,202	270	-	4	928	54	158	25
29	85	1,341	6	1,202	270	-	4	928	54	139	25

注：その他には一般病床及び療養病床が含まれる

資料：山本地域振興局福祉環境部業務概要

医療関係従事者の推移

隔年12月31日

年次	総数	医師	歯科医師	薬剤師	保健師	助産師	看護師	准看護師
平成22年	1,264	137	33	120	38	25	572	339
24	1,303	140	33	127	19	25	627	332
26	1,341	139	36	131	35	25	675	300
28	未	139	36	131	未	未	未	未

注：平成28年次は一部集計中となっている

資料：厚生労働省（医師・歯科医師・薬剤師）、秋田県医療事業課（その他）

年齢階層別死亡者数の推移

単位：人

年次	総数	0～9歳	10～19	20～29	30～39	40～49	50～59	60～69	70～79	80歳以上
平成21年	847	3	-	4	9	8	45	95	221	462
22	776	4	3	2	7	11	38	95	191	425
23	897	1	2	1	8	14	42	110	196	523
24	861	4	-	4	10	10	28	86	218	501
25	907	6	3	3	8	14	34	96	190	553
26	977	-	1	6	8	9	25	109	184	635
27	889	1	-	5	4	11	30	89	160	589

資料：秋田県衛生統計年鑑

斎場使用状況の推移

単位：人

年度	能代市斎場							藤里町斎場「風華苑」				
	総数	市内			市外			総数	旧二ツ井町区域住民			
		大人	小人	胎児等	大人	小人	胎児等		大人	小人	胎児等	
平成21年度	809	647	3	19	137	-	3	167	167	-	-	
22	777	594	5	16	157	-	5	163	163	-	-	
23	885	711	-	5	167	-	2	198	197	1	-	
24	862	694	4	17	142	1	4	174	172	2	-	
25	924	750	4	12	157	-	1	162	159	1	2	
26	887	719	-	6	160	-	2	188	188	-	-	
27	887	724	1	10	149	-	3	172	171	-	1	
28	921	745	2	10	160	-	4	160	160	-	-	

資料：環境産業部環境衛生課

各種検診受診状況の推移

単位：人

年 度	受診者	検 診 結 果		
		異常なし	要精検	要精検率(%)
胃がん検診				
平成22年度	3,630	2,683	947	26.1
23	3,946	3,231	715	18.1
24	4,560	3,960	600	15.2
25	4,482	3,651	831	18.5
26	4,176	3,380	796	19.1
27	3,993	3,285	708	17.7
28	3,792	3,231	561	14.8
大腸がん検診				
平成22年度	3,959	3,779	180	4.5
23	4,397	4,170	227	5.2
24	5,067	4,826	241	4.8
25	5,345	4,974	371	6.9
26	5,195	4,659	398	7.7
27	4,994	4,581	413	8.3
28	4,991	4,468	523	10.5
肺がん検診				
平成22年度	5,482	5,248	234	4.3
23	6,595	5,819	514	4.0
24	6,993	6,703	290	4.1
25	7,320	6,983	337	4.6
26	6,978	6,690	288	4.1
27	6,741	6,420	321	4.8
28	6,747	6,382	365	5.4
肺がん喀痰検診				
平成22年度	495	495	-	0.0
23	601	600	1	0.2
24	517	517	-	0.0
25	614	614	-	0.0
26	605	605	-	0.0
27	603	603	-	0.0
28	645	645	-	0.0
子宮がん検診				
平成22年度	1,885	1,833	52	2.8
23	2,358	2,269	89	3.8
24	2,518	2,437	81	3.2
25	2,630	2,582	48	1.8
26	2,814	2,760	54	1.9
27	2,718	2,622	96	3.5
28	2,861	2,779	82	2.9
乳がん検診				
平成22年度	2,193	2,049	144	6.6
23	1,822	1,661	161	8.8
24	2,597	2,421	176	6.8
25	2,892	2,592	300	10.4
26	2,859	2,614	245	8.6
27	2,756	2,506	250	9.1
28	2,880	2,612	268	9.3
前立腺がん検診				
平成22年度	903	853	50	5.5
23	1,300	1,250	50	3.8
24	2,099	2,002	97	4.6
25	2,190	2,113	77	3.5
26	2,020	1,894	126	6.2
27	1,824	1,700	124	6.8
28	1,820	1,700	120	6.6
肝炎ウイルス検診				
平成22年度	554	551	3	0.5
23	825	824	1	0.1
24	648	644	4	0.6
25	629	625	4	0.6
26	498	489	9	1.8
27	389	385	4	1.0
28	288	286	2	0.7

資料：市民福祉部健康づくり課

各種健診受診状況の推移

単位：人

年度	受診者	指 導 区 分		
		異常なし	要指導	要精検
骨粗鬆症検診				
平成22年度	1,847	812	643	392
23	1,909	875	647	387
24	1,809	785	570	454
25	1,828	759	591	478
26	1,600	657	479	464
27	1,448	587	421	440
28	1,462	549	412	501

資料：市民福祉部健康づくり課

妊婦健診受診状況の推移

単位：人

種別	平成21年度	22	23	24	25	26	27	28
前 期								
対象者	376	307	327	290	265	244	286	258
受診者	382	320	318	285	261	240	282	263
受診率 (%)	101.6	104.2	97.2	98.3	98.5	98.4	98.6	101.9
後 期								
対象者	388	323	346	302	285	258	307	265
受診者	316	311	293	304	267	224	270	265
受診率 (%)	81.4	96.3	84.7	100.7	93.7	86.8	87.9	100.0
一般健診 (全14回)								
対象者	5,413	4,495	4,827	4,195	3,942	3,591	4,249	4,243
受診者	4,570	4,001	3,901	3,794	3,468	2,983	3,492	3,439
受診率 (%)	84.4	89.0	80.8	90.4	88.0	83.1	82.2	81.1

資料：市民福祉部健康づくり課

乳幼児健診受診状況の推移

単位：人

種別	平成21年度	22	23	24	25	26	27	28
4ヵ月児								
対象者	349	350	297	315	267	265	246	274
受診者	347	337	296	310	262	262	245	270
受診率 (%)	99.4	96.3	99.7	98.4	98.1	98.9	99.6	98.5
10ヵ月児								
対象者	363	333	333	296	291	274	246	281
受診者	350	321	332	291	286	269	245	276
受診率 (%)	96.4	96.4	99.7	98.3	98.3	98.2	99.6	98.2
1歳6ヵ月児								
対象者	387	364	358	302	308	281	283	243
受診者	374	351	339	295	301	267	279	241
受診率 (%)	96.6	96.4	94.7	97.7	97.7	95.0	98.6	99.2
3歳児								
対象者	430	393	371	371	365	300	296	298
受診者	384	358	352	352	345	284	292	285
受診率 (%)	89.3	91.1	94.9	94.9	94.5	94.7	98.6	95.6
2歳児歯科								
対象者	376	382	372	367	302	304	284	274
受診者	330	343	329	322	281	292	272	254
受診率 (%)	87.8	89.8	88.4	87.7	93.0	96.1	95.8	92.7

資料：市民福祉部健康づくり課

予防接種状況の推移

単位：人

種別	平成21年度	22	23	24	25	26	27	28
四種混合	-	-	-	-	882	1,052	1,012	1,049
ジフテリア・破傷風	443	450	415	237	415	375	343	303
ジフテリア・百日咳・破傷風	1,467	1,539	1,237	1,029	326	48	-	-
急性灰白髄炎 (生ワクチン分)	675	672	545	208	-	-	-	-
急性灰白髄炎 (不活化ワクチン分)	-	-	-	1,211	598	205	75	32
麻しん・風しん	1,771	1,705	1,581	1,372	651	604	561	546
日本脳炎	629	3,355	3,263	1,873	1,903	1,409	1,277	1,205
B C G	356	339	279	282	216	286	236	272
H i b	-	-	1,558	1,259	1,240	1,097	1,016	1,037
小児用肺炎球菌	-	-	1,835	1,268	1,196	1,083	1,007	1,034
B型肝炎	-	-	-	-	-	-	-	410
H P V	-	-	3,076	621	106	8	6	1
水痘	-	-	-	-	-	481	537	435
高齢者用肺炎球菌	-	-	-	-	-	2,148	1,673	1,839
新型インフルエンザ	17,524	32,699	-	-	-	-	-	-
高齢者用インフルエンザ	9,272	-	10,375	10,417	10,601	10,869	10,899	11,043
任意インフルエンザ	-	-	-	-	-	6,113	5,667	6,176
成人の風しん	-	-	-	-	185	47	52	45

注：四種混合の内訳 ジフテリア・百日咳・破傷風・不活化ポリオ

資料：市民福祉部健康づくり課

消費者物価・市民所得

産業別市内総生産の推移

単位：百万円、%

区 分	実 績 (年度)		増加率 (26-25)/25	構 成 比	
	平成25年	平成26年		平成25年	平成26年
1 第1次産業	5,612	5,012	△ 25.5	2.5	2.2
農 業	5,283	4,651	△ 12.0	2.4	2.1
林 業	313	349	11.5	0.1	0.2
水 産 業	16	12	△ 25.0	0.0	0.0
2 第2次産業	50,349	47,160	△ 12.7	22.1	21.0
鉱 業	579	625	7.9	0.3	0.3
製 造 業	32,988	33,452	1.4	14.7	14.9
建 設 業	16,782	13,083	△ 22.0	7.5	5.8
3 第3次産業	171,464	172,312	11.1	75.4	76.7
電気・ガス・水道業	34,108	34,797	2.0	15.2	15.5
卸売・小売業	17,493	16,890	△ 3.4	7.8	7.5
金融・保険業	5,445	5,560	2.1	2.4	2.5
不動産業	31,343	31,355	0.0	14.0	14.0
運輸・通信業	13,835	13,746	△ 0.6	6.2	6.1
サービス業	40,318	40,598	0.7	18.0	18.1
政府サービス生産者	25,360	25,448	0.3	11.3	11.3
対家計民間非営利サービス生産者	3,562	3,918	10.0	1.6	1.7
4 (控除) 帰属利子等	87	63	△ 27.6	0.0	0.0
市内総生産(1+2+3+4)	227,512	224,547	△ 54.6	100.0	100.0
市内総生産(帰属利子等控除前)	227,425	224,484	△ 27.0	100.0	100.0

資料：秋田県市町村民経済計算年報

市民所得の分配の推移

単位：百万円、%

区 分	実 績 (年度)		増加率 (26-25)/25	構 成 比	
	平成25年	平成26年		平成25年	平成26年
1 雇用人報酬	70,985	71,881	1.3	50.2	49.4
(1) 賃金・俸給	58,083	58,676	1.0	41.1	40.3
(2) 雇主の社会負担	12,902	13,205	2.3	9.1	9.0
2 財産所得(非企業部門)	6,223	6,190	△ 0.5	4.4	4.3
(1) 一般政府	△ 2,841	△ 2,761	2.8	△ 2.0	△ 2.0
(2) 家 計	8,944	8,810	△ 1.5	6.3	6.2
(3) 対家計民間非営利団体	120	141	17.5	0.1	0.1
3 企業所得(分配所得受払後)	64,197	62,499	△ 2.6	45.4	46.3
(1) 民間法人企業	39,054	38,802	△ 0.6	27.6	28.8
(2) 公的企業	931	905	△ 2.8	0.7	0.6
(3) 個人企業	24,212	22,792	△ 5.9	17.1	16.9
① 農林水産業	2,118	1,524	△ 28.0	1.5	1.5
② その他の産業	3,920	3,365	△ 14.2	2.8	2.7
③ 持ち家	18,174	17,903	△ 1.5	12.9	12.7
市民所得(1+2+3)	141,405	140,570	△ 0.6	100.0	100.0

資料：秋田県市町村民経済計算年報

人口1人当たり総生産・1人当たり分配所得 (参考資料)

区 分 (単位)	実 数 (年度)		増加率
	平成25年	平成26年	(26-25)/25
人口(A)			
能代地域 (人)	56,683	55,684	△ 1.8
秋 田 県 (人)	1,050,244	1,036,982	△ 1.3
総生産(B)			
能代地域 (百万円)	227,512	224,547	△ 1.3
秋 田 県 (百万円)	3,459,800	3,458,565	0.0
1人当たり総生産 (C=B/A)			
能代地域 (千円/人)	4,014	4,033	0.5
秋 田 県 (千円/人)	3,294	3,335	1.2
市民所得(分配)(D)			
能代地域 (百万円)	141,405	140,570	△ 0.6
秋 田 県 (百万円)	2,581,031	2,558,180	△ 0.9
1人当たり分配所得 (E=D/A)			
能代地域 (千円/人)	2,495	2,524	1.2
秋 田 県 (千円/人)	2,458	2,467	0.4

資料：秋田県市町村民経済計算年報

※推計方法の改定や新しい統計結果の活用、及び経済の変動率を勘案した遡及改定により数値が変わる場合がある。

主な用語の解説

(1) 市町村内総生産 (経済活動別)

一定期間内に市町村内経済部門の生産活動によって新たに生み出された価値の評価額を、産業、政府サービス生産者、対家計民間非営利サービス生産者別の経済活動別に示したものであり、産出額から中間投入額を控除したものの。

(2) 政府サービス生産者

政府サービスとは、国家の治安や秩序の維持、経済厚生、社会福祉の増進などのためのサービスで、政府以外によっては効率的かつ経済的に供給されないような、社会の共通目的のために行われる性格のものである。

政府サービス生産者には、上記の機能を果たす中央政府（国出先機関）、地方政府（県、市町村）などの行政機関のほか、社会保障基金や事業団の一部など、特定の非営利団体が含まれる。

(3) 対家計民間非営利サービス生産者

他の方法では効率的に提供し得ない社会的、公共的サービスを、利益追求を目的とせず家計へ提供する団体を「対家計民間非営利団体」といい、これを生産者として把握する場合、「対家計民間非営利サービス生産者」という。対家計民間非営利団体は、ある特定の目的を遂行するために集まった個人の自発的な団体であり、その活動は通常、会員の会費や家計、企業、政府からの寄付、補助金によって賄われる。労働組合、政党、宗教団体のほか、私立学校のすべてがこれに含まれる。なお、副次活動として営利活動を営む場合、その副次活動は分離して、産業に含められる。

(4) 帰属利子

金融業の営業活動による純受取分（受取利子＋受取配当－支払利子）。

一方、他の産業では、これをコスト（借入金利息の支払い）として総生産から控除する必要があるが、推計手法上、産業別に控除額を明らかにすることが困難なため、控除項目を設けて一括控除している。統計表の「(控除) 帰属利子等」には、帰属利子のほかに「輸入品に課される税・関税(加算項目)」、「総資本形成に係る消費税(控除項目)」が含まれ、同様の理由で一括して加算・控除を行う。

(5) 市町村民所得（分配）

生産活動によって生み出された付加価値が、その生産活動に労働、資本等の生産要素を提供した市町村民に、賃金、配当などの対価によって、どのように分配されたかを示したもの。この分配された所得の総額が市町村民所得であり、雇用者報酬、財産所得、企業所得から更正される。

(6) 雇用者報酬

雇用者が労働の対価として受け取る現金や現物給与の他、雇主が雇用者福祉のために直接負担する社会保障関係費用のことであり、賃金・俸給と、雇主の社会負担の合計額となる。

(7) 財産所得

一般政府、家計、対家計民間非営利団体が所有する資金・資産を運用・貸借して得られる所得。

家計については利子（純受取＝受取－支払）、配当（受取）、保険契約者に帰属する財産所得、賃貸料が計上される。

一般政府、対家計民間非営利団体については、純受取（受取－支払）の各項目合計が計上される。

(8) 企業所得

営業余剰に、財産所得の純受取を加算したもので、民間法人企業、公的企業、個人企業の別に計上される。

財産所得において、家計に配当が計上されることから、二重計算を回避するため配当受払後の金額を計上する。

(9) 1人当たり市町村民所得

「1人当たり市町村民所得」は次式のとおり、雇用者報酬、財産所得、企業所得の合計を総人口で除して求める。市町村民所得の水準は、賃金水準や給与水準とは異なる性質の指標であることに留意する必要がある。

$$1人当たり市町村民所得 = \text{市町村民所得（雇用者報酬} + \text{財産所得} + \text{企業所得）} \div \text{市町村の総人口}$$

災害・治安・消防・司法

火災発生状況の推移

年次	出火件数						焼損棟数	焼損面積			死者・負傷者		り災世帯数	損害額(千円)
	総数	建物	林野	船舶	車両	その他		建物(㎡)	林野(a)	死者	負傷者			
平成22年	17	13	-	-	2	2	27	1,298	35	3	1	22	51,135	
23	15	11	-	-	2	2	24	1,452	-	5	-	27	46,383	
24	27	22	1	-	3	1	45	2,894	8	2	9	30	130,172	
25	16	12	2	-	2	-	16	1,499	10	1	3	5	66,446	
26	13	8	3	-	1	1	12	640	57	4	3	10	17,424	
27	16	11	2	-	3	-	21	1,286	9	1	3	14	61,458	
28	14	14	-	-	-	-	30	3,399	1	-	1	13	75,137	
29	11	7	1	-	1	2	7	351	15	2	2	6	25,233	

資料：能代山本広域消防本部

原因別火災発生状況の推移

単位：件

年次	総数	煙草	ストーブ	コンロ	火あそび	マッチ ローソク	焚火 層焼き	焼却炉 かまど	取灰等の 不始末	風呂釜 ボイラー	煙突 煙道	こたつ	溶接機 切断機	電気	排気管	その他	放火・放 火の疑い	不明
23	15	2	-	1	-	-	1	1	-	-	-	-	-	5	1	3	-	1
24	27	-	1	3	1	1	3	2	-	2	-	-	2	3	1	1	3	4
25	16	-	-	-	-	1	2	-	1	-	1	-	1	1	-	2	1	6
26	13	-	2	-	-	1	5	-	-	-	-	-	-	1	-	1	-	3
27	16	1	2	-	-	1	2	-	-	1	1	-	-	2	1	2	-	3
28	14	1	-	2	-	2	-	-	-	-	1	-	-	3	-	3	1	1
29	11	1	1	-	-	2	2	-	-	-	-	1	-	1	1	-	1	1

資料：能代山本広域消防本部

消防力の推移

各年4月1日

年次	消防署・所	消防職員	消防自動車等									
			総数	消防ポンプ自動車			はしご 自動車	化学 消防車	救急車	救助艇	救助 工作車	広報車
				総数	署・所管理	団管理						
平成22年	5[9]	136[223]	36[60]	21[36]	10[16]	11[20]	1[1]	1[1]	6[10]	3[5]	1[2]	3[5]
23	5[9]	134[212]	36[60]	21[36]	10[16]	11[20]	1[1]	1[1]	6[10]	3[5]	1[2]	3[5]
24	5[9]	130[211]	36[60]	20[35]	9[15]	11[20]	1[1]	1[1]	6[10]	3[5]	2[3]	3[5]
25	5[9]	132[212]	36[60]	20[35]	9[15]	11[20]	1[1]	1[1]	6[10]	3[5]	2[3]	3[5]
26	5[9]	135[213]	34[57]	19[36]	8[14]	11[21]	1[1]	1[1]	5[9]	3[3]	2[3]	3[5]
27	5[9]	135[213]	34[58]	19[36]	8[14]	11[22]	1[1]	1[1]	5[9]	3[3]	2[3]	3[5]
28	5[9]	131[212]	36[62]	19[35]	8[14]	11[21]	1[1]	1[1]	5[9]	3[3]	2[3]	5[10]
29	5[9]	132[213]	36[62]	19[35]	8[14]	11[21]	1[1]	1[1]	5[9]	3[3]	2[3]	5[10]

注：[]内は広域消防本部全体の数値（能代市・三種町・八峰町・藤里町）分

資料：能代山本広域消防本部

消防団の推移

各年4月1日

年次	消防団数	消防分団数	団員総数	年齢別団員数					
				20歳未満	20~29	30~39	40~49	50~59	60歳以上
				平成22年	1	24	747	-	59
23	1	24	744	1	52	189	240	218	44
24	1	24	757	5	57	192	234	226	43
25	1	24	739	-	55	189	225	217	53
26	1	24	713	5	46	173	225	210	54
27	1	24	712	7	42	165	227	211	60
28	1	24	703	-	45	152	211	221	74
29	1	24	707	1	44	135	217	219	91

年次	階級別団員数							消防ポンプ車等保有台数			
	団長	副団長	分団長	副分団長	部長	班長	団員	総数	ポンプ車	積載車	小型動力ポンプ
平成22年	1	4	24	33	59	137	489	128	11	28	89
23	1	4	24	33	59	135	488	128	11	28	90
24	1	3	24	31	59	134	505	128	11	28	89
25	1	3	24	31	59	133	488	128	11	28	89
26	1	4	24	31	59	133	461	128	11	28	89
27	1	4	24	32	57	134	460	129	11	29	89
28	1	4	24	32	58	134	450	129	11	29	89
29	1	4	24	32	58	134	456	129	11	29	89

資料：総務部総務課

救急業務状況の推移

単位：件

年次	総数	火災	自然災害	水難	交通	労働災害	運動競技	一般負傷	加害	自損行為	急病	その他
平成22年	2,002	1	-	1	165	13	18	221	9	29	1,213	332
23	2,148	2	-	2	190	14	12	252	3	30	1,304	339
24	2,125	7	-	-	158	14	22	225	6	31	1,353	309
25	2,150	8	-	3	139	11	8	275	7	27	1,344	328
26	2,182	3	-	1	136	19	13	243	5	16	1,403	343
27	2,076	2	-	2	113	18	12	235	6	23	1,334	331
28	2,200	4	-	1	126	13	11	274	3	21	1,327	420
29	2,264	3	-	8	98	16	9	276	5	22	1,503	324

資料：能代山本広域消防本部

交通事故発生状況の推移

種別	平成23年			24			25			26			27			28			29		
	件数	死者	傷者	件数	死者	傷者	件数	死者	傷者	件数	死者	傷者	件数	死者	傷者	件数	死者	傷者	件数	死者	傷者
総数	261	7	300	212	2	269	200	5	243	158	4	185	166	4	197	125	3	158	134	2	153
安全速度	9	-	9	5	-	5	9	-	13	5	-	7	1	-	1	-	-	-	1	-	1
前方不注意	82	3	95	59	1	82	52	1	69	45	1	58	48	-	65	38	-	62	28	2	33
飲酒運転	-	-	-	-	-	-	-	-	-	-	-	-	-	-	-	-	-	-	-	-	-
追越し・はみ禁	8	1	12	10	1	13	2	1	2	1	-	1	5	2	8	8	-	8	8	-	9
徐行違反	5	1	6	1	-	1	1	-	2	-	-	-	-	-	-	-	-	-	2	-	2
右左折不適	1	-	1	1	-	2	-	-	-	-	-	-	1	-	1	1	1	-	19	-	23
スピード違反	-	-	-	-	-	-	-	-	-	-	-	-	-	-	-	-	-	-	-	-	-
車間距離不適	-	-	-	-	-	-	2	-	2	-	-	-	-	-	-	X	X	X	X	X	X
ハンドル・ブレーキ操作不適	24	-	28	35	-	45	12	-	17	15	-	19	14	-	14	8	-	10	17	-	18
歩行者妨害	10	1	9	8	-	8	13	1	12	5	-	5	9	1	8	8	1	8	4	-	4
一時不停止(踏切含む)	10	-	11	11	-	21	7	-	10	2	-	2	5	-	5	13	-	17	8	-	10
信号無視	9	-	11	12	-	12	10	-	13	10	-	12	12	-	15	6	-	7	9	-	11
後退不適	-	-	-	-	-	-	-	-	-	-	-	-	-	-	X	X	X	X	X	X	X
過労運転	-	-	-	-	-	-	-	-	-	-	-	-	-	-	X	X	X	X	X	X	X
安全不確認	72	-	81	39	-	43	52	-	56	43	2	42	45	-	54	12	-	12	12	-	13
その他	31	1	37	31	-	37	40	2	47	32	1	39	26	1	26	31	1	34	26	-	29

注：数値は能代警察署管内（能代市・山本郡）分
Xについては、その他に含む

資料：能代警察署

非行少年（ぐ犯少年を除く）の推移

年次	総数	刑法犯											特別法					
		総数	強盗	強姦	暴行	傷害	脅迫	恐喝	窃盗	詐欺	横領	偽造		その他				
平成22年	29	28	-	-	-	-	-	-	25	-	-	-	-	-	-	-	3	1
23	43	34	-	-	-	-	8	-	23	-	-	-	-	-	-	-	3	9
24	32	28	-	-	-	-	3	-	18	-	-	-	-	-	-	-	7	4
25	27	23	-	-	-	-	3	-	13	-	-	-	-	-	-	-	7	4
26	36	29	-	-	2	-	-	-	24	-	-	-	-	-	-	-	3	7
27	18	16	-	-	2	1	-	-	11	-	-	-	-	-	-	-	2	2
28	12	10	-	-	-	-	-	-	6	1	-	-	-	-	-	-	3	2
29	15	14	-	-	-	-	-	-	10	-	-	-	-	-	-	-	4	1

注：数値は能代警察署管内（能代市・山本郡）分

資料：秋田県警察本部

犯罪発生状況の推移

種別	発生 検挙	平成23年	24	25	26	27	28	29
		総数	317	310	329	314	281	257
凶悪犯	158	176	157	144	144	174	145	
凶悪犯	3	4	2	-	1	1	2	
凶悪犯	3	4	1	-	-	-	3	
粗暴犯	22	25	36	27	28	23	13	
粗暴犯	20	26	32	25	30	22	14	
知能犯	15	18	18	17	37	22	18	
知能犯	10	14	7	14	11	24	29	
風俗犯	4	9	3	1	1	1	4	
風俗犯	4	9	3	-	2	1	3	
窃盗犯	225	198	224	207	180	162	138	
窃盗犯	99	95	101	87	92	108	88	
その他	48	56	46	62	34	48	24	
その他	22	28	13	18	9	19	8	

注：数値は能代警察署管内（能代市・山本郡）分
交通関係業務上過失傷害は除く

資料：能代警察署

地方裁判所事件処理状況の推移

単位：件（人）

年次	民事訴訟事件			民事執行事件			破産事件			刑事訴訟事件		
	新受	既済	未済	新受	既済	未済	新受	既済	未済	新受	既済	未済
平成21年	173	175	55	229	236	171	77	97	22	36	39	7
22	134	147	42	173	245	99	90	83	29	17	22	2
23	100	103	39	128	141	86	102	104	27	27	21	8
24	50	70	19	119	136	69	48	57	18	15	17	6
25	38	34	23	124	120	73	59	57	20	13	16	3
26	27	29	21	110	120	63	44	47	17	14	11	6
27	24	33	12	115	118	60	79	67	29	11	14	3
28	20	23	9	125	124	61	69	67	31	27	26	4
29	20	19	10	126	115	72	71	82	20	11	11	4

注：数値は秋田地方裁判所能代支部が取り扱ったもの

資料：秋田地方裁判所

家庭裁判所事件処理状況の推移

単位：件

年次	家事審判事件			家事調停事件			その他の事件		
	新受	既済	未済	新受	既済	未済	新受	既済	未済
平成21年	394	400	28	65	61	20	22	18	5
22	361	368	21	75	77	18	26	27	4
23	292	299	14	86	83	21	28	26	6
24	352	354	12	67	69	19	28	27	7
25	412	404	20	57	63	13	22	25	4
26	371	360	31	48	47	14	14	13	5
27	479	492	18	76	66	24	26	28	3
28	541	518	41	75	81	18	32	31	4
29	471	492	20	59	65	12	31	32	3

注：数値は秋田家庭裁判所能代支部が取り扱ったもの

資料：秋田家庭裁判所

「その他の事件」には、家事共助事件及び家事雑事件を含む

簡易裁判所事件処理状況の推移

単位：件（人）

年次	民事訴訟事件			督促事件			民事調停事件			刑事訴訟事件			略式事件		
	新受	既済	未済	新受	既済	未済	新受	既済	未済	新受	既済	未済	新受	既済	未済
平成21年	410	340	135	264	263	1	65	67	4	20	22	2	245	244	1
22	312	384	63	189	189	1	91	92	3	11	13	-	252	245	8
23	286	286	63	142	143	-	71	74	-	12	12	-	195	177	26
24	157	191	29	89	89	-	46	44	2	8	6	2	191	204	13
25	100	109	20	67	67	-	14	13	3	7	8	1	137	144	6
26	76	75	21	69	69	-	15	15	3	10	10	1	108	105	9
27	63	73	11	75	75	-	23	26	-	16	9	8	102	99	12
28	65	64	12	92	92	-	17	15	2	12	17	3	117	109	20
29	57	55	14	98	98	-	10	10	2	4	7	-	87	105	2

注：数値は能代簡易裁判所が取り扱ったもの

資料：秋田地方裁判所

事件処理状況の推移について、平成28年の数値は速報値であり、概数である
従前、概数であった数値については今回確報値とした

電気・ガス・水道

電灯使用状況の推移

年度	総数		定額電灯		従量電灯 A・B		従量 口数
	口数	使用電力量	口数	使用電力量	口数	使用電力量	
平成21年度	39,751	132,563	506	267	26,475	85,707	1,318
22	39,749	138,323	499	271	26,206	87,797	1,317
23	40,187	134,202	496	269	26,228	82,906	1,333
24	39,791	134,223	531	273	25,944	81,512	1,331
25	40,122	132,237	566	288	25,610	73,367	1,329
26	39,916	127,769	609	304	25,448	75,144	1,317
27	39,945	124,243	636	330	25,343	73,119	1,250

注：「臨時電灯」の口数については季節需用契約のため、毎月の口数の合計とする。その他の口数については3月31日現在
電力自由化に伴い、平成27年度にて調査終了

電力使用状況の推移

年度	総数		業務用電力		小口電力		深夜 口数
	口数	使用電力量	口数	使用電力量	口数	使用電力量	
平成21年度	9,893	173,659	240	79,163	4,114	53,689	783
22	9,679	177,877	240	79,955	4,034	57,140	756
23	9,637	164,108	248	69,398	3,982	54,555	734
24	9,380	168,333	255	73,140	3,904	54,974	703
25	9,200	167,968	259	74,492	3,808	53,622	669
26	9,000	163,603	255	73,144	3,694	52,283	645
27	8,825	161,967	254	72,037	3,569	51,158	623

注：「その他の電力」の口数については季節需用契約のため、毎月の口数の合計とする。その他の口数については3月31日現在
「その他の電力」とは臨時電力・融雪用電力・農事用電力・低圧高稼働契約
電力自由化に伴い、平成27年度にて調査終了

ガス供給状況の推移

年度	ガス供給量	ガス管延長 (m)	供給区域内		供給		
			世帯数	普及率 (%)	総数		家庭 戸数
					戸数	使用量	
平成22年度	734,966	96,178	8,293	42.3	3,512	701,783	3,125
23	871,129	96,178	8,293	41.5	3,442	850,095	3,055
24	914,121	96,178	8,255	42.9	3,544	903,026	3,154
25	982,364	96,178	8,255	42.8	3,519	949,906	3,132
26	940,515	96,178	8,255	42.6	3,514	928,354	3,131
27	865,775	96,178	8,129	43.1	3,499	866,232	3,120
28	876,516	96,178	7,980	44.1	3,520	876,516	3,146

注：平成14年10月1日に民間譲渡

上水道給水状況の推移

年度	市内総人口 (人)	給水区域内 (人)	普及率(%)		
			給水人口(人)	給水戸数(戸)	普及率(%)
平成22年度	59,985	46,983	44,494	19,354	94.7
23	59,427	46,713	44,005	19,347	94.2
24	58,527	46,158	43,652	19,408	94.6
25	57,564	45,518	43,215	19,348	94.9
26	56,592	45,050	42,653	19,360	94.7
27	55,784	44,475	42,941	19,750	96.6
28	54,887	43,895	42,255	19,773	96.3

年度	使用量 (m ³)					
	総数	一般用	臨時用	湯屋用	船舶栓	その他
平成22年度	4,392,785	4,343,790	4,819	-	4,425	39,751
23	4,334,039	4,289,465	8,019	-	5,347	31,208
24	4,316,439	4,279,583	5,612	-	3,862	27,382
25	4,268,255	4,231,144	10,557	-	3,611	22,943
26	4,235,351	4,201,610	4,675	-	3,296	25,770
27	4,177,611	4,139,474	5,375	-	4,542	28,220
28	4,130,311	4,096,072	4,125	-	5,003	25,111

資料：都市整備部公営企業管理課

単位：10³kWh

電灯C 使用電力量	時間帯別電灯		臨時電灯		公衆街路灯	
	口数	使用電力量	口数	使用電力量	口数	使用電力量
19,295	1,452	21,715	1,193	436	8,807	5,143
19,639	1,654	25,099	1,246	469	8,827	5,048
17,914	1,829	27,659	1,471	606	8,830	4,848
18,140	2,015	28,986	1,111	466	8,859	4,846
17,767	2,175	30,473	1,512	628	8,930	4,714
17,064	2,322	30,204	1,252	478	8,968	4,575
15,798	2,487	30,072	1,242	453	8,987	4,471

資料：東北電力（株）能代営業所

単位：10³kWh

電力 使用電力量	その他の電力		大口電力	
	口数	使用電力量	口数	使用電力量
4,952	4,746	5,322	10	30,533
5,351	4,638	5,019	11	30,412
5,523	4,663	5,285	10	29,347
5,256	4,507	5,867	11	29,096
5,091	4,453	4,977	11	29,786
4,885	4,395	6,278	11	27,013
4,791	4,369	6,574	10	27,407

資料：東北電力（株）能代営業所

単位：50MJ/m³

戸数・使用量	商業用		工業用		医療用		公用	
	戸数	使用量	戸数	使用量	戸数	使用量	戸数	使用量
358,048	285	106,514	3	1,527	37	164,822	62	70,872
364,788	285	104,566	3	1,465	38	312,119	61	67,157
388,505	285	103,477	3	1,390	36	314,221	64	95,455
396,179	284	102,742	3	1,311	36	320,039	63	129,635
399,949	283	99,991	3	1,281	35	313,007	62	114,126
391,878	279	88,621	3	1,685	36	258,523	61	125,525
400,089	273	82,557	3	1,752	36	268,776	63	123,342

資料：のしろエネルギーサービス㈱

下水道普及状況の推移

各年3月31日

年次	処理区域 面積 (ha)	処理区域内 世帯数	処理区域内 人口(人)	水洗化 世帯数	水洗化	
					普及率(%)	普及率(%)
平成19年	599	9,356	25,953	6,119	65.4	72.9
20	608	10,305	23,514	6,391	62.0	63.1
21	622	10,375	23,375	6,544	63.1	64.0
22	630	10,434	23,318	6,710	64.3	65.5
23	638	10,554	23,438	6,909	65.5	66.7
24	667	10,858	24,015	7,162	66.0	67.0
25	699	11,303	24,704	7,497	66.3	66.9
26	727	11,587	25,132	8,017	69.2	70.2
27	768	11,965	25,540	8,496	71.0	72.2
28	786	11,993	25,431	8,764	73.1	74.4
29	808	12,220	25,626	9,030	73.9	75.3

資料：都市整備部上下水道整備課

運輸・通信・観光

能代港階級別入港船舶数の推移

単位：隻、トン

種別	平成23年		24		25		26		27		28	
	隻数	総トン数	隻数	総トン数	隻数	総トン数	隻数	総トン数	隻数	総トン数	隻数	総トン数
総数	311	2,701,893	332	2,692,222	383	2,270,374	332	2,630,973	325	2,624,117	310	2,647,310
5t～100t未満	2	299	7	613	15	1,485	15	1,405	6	594	6	434
100t～500t未満	144	71,295	154	76,471	181	89,360	128	63,059	120	58,875	141	67,503
500t～1,000t未満	26	19,376	19	13,999	44	34,018	38	31,039	61	46,141	23	18,358
1,000t～3,000t未満	30	51,413	43	74,744	46	71,269	38	58,027	36	60,962	32	54,871
3,000t～6,000t未満	63	280,163	60	269,419	58	266,923	67	306,753	56	257,777	59	271,683
6,000t～10,000t未満	-	-	-	-	1	9,938	1	9,611	1	9,611	2	16,978
10,000t～以上	46	2,279,347	49	2,256,976	38	1,797,381	45	2,161,079	45	2,190,157	47	2,217,483

資料：港湾統計年報

能代港輸移出貨物の推移

単位：トン

年次	総数	鉱産品	金属機械工業品	軽工業品	林産品	化学工業品	特殊品	雑工業品
平成22年	214,857	21,635	93	3,531	-	185,928	3,670	-
23	280,921	25,641	31	3,404	5,436	238,423	7,985	1
24	304,682	29,934	1,019	3,657	-	259,770	10,302	-
25	292,457	46,197	300	2,169	1,344	233,745	8,702	-
26	324,214	35,940	206	4,004	-	274,288	9,776	-
27	269,477	38,240	-	2,995	-	217,914	10,328	-
28	282,118	11,500	-	3,346	2,132	249,737	15,403	-

資料：港湾統計年報

能代港輸移入貨物の推移

単位：トン

年次	総数	農水産品	林産品	鉱産品	金属機械工業品	化学工業品	雑工業品	特殊品
平成22年	3,203,364	-	66,893	3,110,026	781	25,057	607	-
23	3,541,331	-	48,255	3,475,337	2,102	1,301	623	13,713
24	3,715,731	-	40,816	3,668,849	754	5,312	-	-
25	3,159,327	-	31,448	3,104,870	2,404	19,596	-	1,009
26	3,445,084	-	13,612	3,414,041	477	16,954	-	-
27	3,422,924	-	6,186	3,411,206	1,111	4,421	-	-
28	3,442,156	-	1,281	3,419,544	18,419	2,912	-	-

資料：港湾統計年報

能代港外航・内航別入港船舶数の推移

年次	総数		商船		漁船		避難船		その他	
	隻数	総トン数	隻数	総トン数	隻数	総トン数	隻数	総トン数	隻数	総トン数
外航										
平成22年	102	1,919,475	102	1,919,475	-	-	-	-	-	-
23	88	2,286,652	88	2,286,652	-	-	-	-	-	-
24	95	2,322,738	95	2,322,938	-	-	-	-	-	-
25	85	1,927,039	85	1,927,039	-	-	-	-	-	-
26	81	2,252,679	81	2,252,679	-	-	-	-	-	-
27	78	2,302,137	78	2,302,137	-	-	-	-	-	-
28	84	2,290,536	84	2,290,536	-	-	-	-	-	-
内航										
平成22年	185	263,064	182	262,767	-	-	-	-	3	297
23	223	415,241	221	414,942	-	-	-	-	2	299
24	237	369,284	227	367,474	-	-	2	998	8	812
25	298	343,335	261	322,672	1	499	8	4,989	28	15,175
26	251	378,294	213	352,792	-	-	-	-	38	25,502
27	247	321,980	197	278,954	-	-	-	-	50	43,026
28	226	356,774	204	344,493	-	-	-	-	22	12,281

資料：港湾統計年報

自動車保有台数の推移

各年4月1日

年次	総数	乗用車		貨物車		バス (マイクロ含む)	自動二輪車 原付自転車	特種 用途車
		普通車	軽四輪車	普通トラック	軽四輪車			
平成22年度	44,952	18,687	11,695	3,414	7,761	186	2,511	698
23	44,674	18,436	11,898	3,295	7,654	185	2,525	681
24	44,718	18,337	12,235	3,217	7,625	177	2,435	692
25	44,963	18,135	12,709	3,156	7,486	171	2,328	978
26	44,660	17,846	13,252	3,119	7,331	171	2,262	1,039
27	45,038	17,523	13,742	3,034	7,315	169	2,213	1,042
28	44,739	17,330	13,888	2,980	7,176	175	2,107	1,083
29	43,907	17,215	13,892	2,912	6,916	169	2,034	769

資料：山本地域振興局総務企画部・総務部税務課

一般乗合バスの運輸状況の推移

単位：km・台・人

年度	在籍 車両数	運転 車両数	乗車人員						停留 所数	営業 キロ数	総走行キロ数
			総数	一日平均	定期	一日平均	定期外	一日平均			
平成22年度	44	44	378,405	1,037	34,193	94	344,212	943	-	-	977,642.20
23	38	38	381,362	1,045	33,423	92	347,939	953	-	-	995,151.50
24	38	38	362,189	992	39,645	108	322,544	883	-	-	989,549.90
25	42	42	340,709	933	44,943	123	295,766	810	-	-	998,743.10
26	44	44	332,858	911	34,222	93	298,636	818	-	-	989,515.70
27	43	43	354,521	971	33,133	90	321,388	880	-	-	991,778.10
28	43	43	303,190	830	31,674	86	271,516	743	-	-	977,715.80

注：1. 貸切を除く 2. 数値は能代営業所管内分

資料：秋北バス(株)

鉄道駅別乗車人員・貨物取扱状況の推移

単位：人・トン

年度	能代駅		向能代駅		東能代駅		二ツ井駅		貨物(トン)	
	乗車人員		乗車人員		乗車人員		乗車人員		発送	到着
	総数	1日平均	総数	1日平均	総数	1日平均	総数	1日平均		
平成22年度	255,728	700	15,144	41	202,708	555	173,527	475	7,383	4,100
23	242,360	664	18,615	51	185,420	508	166,075	455	7,620	4,082
24	219,462	601	21,008	57	191,434	524	154,502	423	8,164	3,445
25	207,685	569	22,265	61	195,640	536	147,095	403	-	-
26	186,150	510	15,695	43	190,165	521	142,715	391	-	-
27	181,405	497	16,790	46	187,245	513	143,445	393	-	-
28	163,885	449	14,600	40	186,515	511	128,115	351	-	-

注：平成25年より、「東能代」駅としての貨物取扱を終了している。

資料：JR東日本

電話普及の推移

年度	一般加入電話			I S D N		
	総数	事務	住宅	総数	事務	住宅
平成22年度	17,807	3,331	14,476	1,706	1,457	249
23	16,876	3,068	13,808	1,508	1,299	209
24	15,690	2,808	12,882	1,373	1,203	170
25	14,382	2,502	11,880	1,222	1,093	129
26	13,494	2,209	11,285	1,095	1,001	94
27	12,927	1,974	10,953	1,027	945	82
28	12,547	1,921	10,626	968	896	72

資料：NTT東日本秋田支店

能代市観光客数等調べ

単位：人・%

分類	年次 名称	平成23年		24		25		26		27		28		29	
		誘客数	増加率	誘客数	増加率	誘客数	増加率	誘客数	増加率	誘客数	増加率	誘客数	増加率	誘客数	増加率
旧能代市分															
行事	こども冬まつり	1,700	△ 62.2	2,000	17.6	1,800	△ 10.0	-	-	-	-	-	-	-	-
	能代公園さくらまつり	23,000	16.6	18,280	△ 20.5	8,000	△ 56.2	13,920	74.0	12,620	△ 9.3	13,620	7.9	13,740	0.9
	能代風揚げ大会	2,500	△ 41.9	3,000	20.0	3,300	10.0	4,300	30.3	5,000	16.3	5,000	0.0	5,000	0.0
	能代カップ高校選抜 バスケットボール大会	5,339	△ 17.4	5,243	△ 1.8	5,202	△ 0.8	4,797	△ 7.8	6,130	27.8	5,088	△ 17.0	5,246	3.1
	能代公園つつじまつり	13,040	18.5	13,120	0.6	14,480	10.4	14,280	△ 1.4	23,200	62.5	20,460	△ 11.8	20,060	△ 2.0
	のしろこどもまつり	8,500	21.4	8,500	0.0	9,000	5.9	9,000	0.0	8,000	△ 11.1	8,000	0.0	7,000	△ 12.5
	嫁見まつり	3,000	△ 57.1	8,000	166.7	6,000	△ 25.0	7,000	16.7	8,000	14.3	8,000	0.0	9,000	12.5
	のしろみなど祭り	12,000	0.0	5,000	△ 58.3	10,000	100.0	11,000	10.0	15,000	36.4	10,000	△ 33.3	1,000	△ 90.0
	港まつり 能代の花火	180,000	5.9	210,000	16.7	230,000	9.5	200,000	△ 13.0	170,000	△ 15.0	196,000	15.3	180,000	△ 8.2
	日吉神社祭典	26,000	4.0	26,000	0.0	26,000	0.0	26,000	0.0	26,000	0.0	26,000	0.0	26,000	0.0
	こども七夕	17,000	13.3	10,000	△ 41.2	40,000	300.0	30,000	△ 25.0	70,000	133.3	30,000	△ 57.1	30,000	0.0
	能代七夕「天空の不夜城」	-	-	-	-	320,000	-	290,000	△ 9.4	100,000	△ 65.5	187,200	87.2	200,000	6.8
	能代役七夕	60,000	△ 25.0	60,000	0.0	70,000	16.7	40,000	△ 42.9	80,000	100.0	75,000	△ 6.3	50,000	△ 33.3
	シャチ流し	20,000	△ 33.3	20,000	0.0	20,000	0.0	10,000	△ 50.0	30,000	200.0
	おなごりフェスティバル	200,000	0.0	480,000	140.0	510,000	6.3	230,000	△ 54.9	230,000	0.0	250,000	8.7	200,000	△ 20.0
	ねりんピック秋田2017	-	-	-	-	-	-	-	-	-	-	-	-	2,500	-
	銀河フェスティバル	-	-	4,791	-	3,310	△ 30.9	4,256	28.6	3,527	△ 17.1	3,076	△ 12.8	2,394	△ 22.2
	八幡神社祭典	1,000	△ 50.0	2,000	100.0	2,000	0.0	2,000	0.0	2,500	25.0	2,500	0.0	2,500	0.0
	のしろ産業フェア	8,258	△ 19.4	6,900	△ 16.4	9,100	31.9	9,580	5.3	10,900	13.8	11,200	2.8	12,200	8.9
	全国ねぎサミット2017 in のしろ	-	-	-	-	-	-	-	-	-	-	-	-	30,000	-
	秋田ノーザンハビネッツ 能代大会	-	-	-	-	-	-	-	-	-	-	5,033	-	-	-
	はやぶさ特別展示	13,575	-	-	-	-	-	-	-	-	-	-	-	-	-
	インターハイ	23,900	-	-	-	-	-	-	-	-	-	-	-	-	-
	ブレD C秋田路号 東能 代駅イベント	-	-	10,000	-	-	-	-	-	-	-	-	-	-	-
	種苗交換会	-	-	831,000	-	-	-	-	-	-	-	-	-	-	-
	豚なんこつ祭り	-	-	-	-	3,000	-	-	-	-	-	-	-	-	-
	SLあきた路号イベント	-	-	-	-	-	-	3,500	-	-	-	-	-	-	-
施設	檜山城跡周辺	6,680	17.0	5,812	△ 13.0	4,165	△ 28.3	5,227	25.5	6,172	18.1
	井坂記念館	622	25.2	654	5.1	556	△ 15.0	565	1.6	540	△ 4.4	435	△ 19.4	310	△ 28.7
	能代市子ども館	34,080	△ 2.8	34,692	1.8	33,292	△ 4.0	33,308	0.0	46,912	40.8	45,129	△ 3.8	45,578	1.0
	はまなす展望台	4,878	△ 15.6	4,217	△ 13.6	3,787	△ 10.2	4,201	10.9	4,328	3.0	4,425	2.2	4,547	2.8
	能代エナジウムパーク	65,574	△ 29.1	67,112	2.3	67,441	0.5	73,112	8.4	78,547	7.4	69,583	△ 11.4	76,565	10.0
	旧料亭金勇	-	-	11,384	-	7,470	△ 34.4	22,794	205.1	30,333	33.1	28,922	△ 4.7	26,264	△ 9.2
	木材工業総合展示館	7	△ 70.8	13	85.7	17	30.8	見学不可	-	見学不可	-	見学不可	-	見学不可	-
	能代温泉	79,322	△ 1.1	71,844	△ 9.4	73,797	2.7	71,193	△ 3.5	68,418	△ 3.9	67,395	△ 1.5	71,822	6.6
自然	能代公園	65,979	17.0	57,402	△ 13.0	41,099	△ 28.4	51,561	25.5	60,854	18.0
	毘沙門憩の森	3,328	51.9	3,387	1.8	2,966	△ 12.4	2,023	△ 31.8	3,250	60.7	2,024	△ 37.7	2,206	9.0
	小計	879,282	△ 4.4	1,980,351	99.6	1,525,782	△ 21.3	1,173,617	△ 16.9	1,100,231	△ 3.8	1,001,662	△ 3.8	1,023,932	2.2
旧二ツ井町分															
行事	岩間・愛宕神社まつり	500	△ 66.7	1,500	200.0	1,000	△ 33.3	1,000	0.0	1,000	0.0	1,000	0.0	1,000	0.0
	秋田杉の里二ツ井まつり	12,177	△ 25.2	15,276	25.4	13,974	△ 8.5	13,221	△ 5.4	12,426	△ 6.0	6,588	△ 47.0	7,035	6.8
	きみまちの里フェスティ バル	18,363	0.0	15,064	△ 18.0	14,962	△ 0.7	11,891	△ 20.5	11,798	△ 0.8	12,211	3.5	11,723	△ 4.0
施設	二ツ井総合観光センター	66,644	△ 12.1	67,862	1.8	61,426	△ 9.5	63,309	3.1	61,572	△ 2.7	56,751	△ 7.8	53,192	△ 6.3
	杉ちよくん	54,404	△ 19.3	54,090	△ 0.6	53,011	△ 2.0	57,509	8.5	59,984	4.3	62,288	3.8	59,568	△ 4.4
	二ツ井歴史資料館	8,552	△ 15.4	8,604	0.6	7,800	△ 9.3	7,703	△ 1.2	7,664	△ 0.5	7,258	△ 5.3	5,171	△ 28.8
	銀杏山神社・七座天神宮	4,800	0.0	4,800	0.0	4,800	0.0	4,800	0.0	4,800	0.0
自然	七座山	3,300	0.0	3,300	0.0	3,300	0.0	3,300	0.0	3,300	0.0
	桜づつみ河畔公園	12,900	0.0	12,900	0.0	12,900	0.0	12,900	0.0	12,900	0.0
	道の駅ふたついで(遊びの 広場・庭園)	16,100	0.0	16,100	0.0	16,100	0.0	16,100	0.0	3,800	△ 76.4
	米代川(釣り)	3,900	0.0	3,900	0.0	3,900	0.0	3,900	0.0	3,900	0.0
	仁鮎水沢スギ植物群落保 護林	7,800	0.0	7,800	0.0	7,800	0.0	7,800	0.0	7,800	0.0
	県立自然公園きみまち阪	47,755	△ 0.8	42,978	△ 10.0	39,276	△ 8.6	37,368	△ 4.9	30,208	△ 19.2	11,024	△ 63.5	8,818	△ 20.0
	ふたついで白神郷土の森	2,400	0.0	2,400	0.0	2,400	0.0	2,400	0.0	2,400	0.0
	加護山・高岩山	2,200	0.0	2,200	0.0	2,000	△ 9.1	2,000	0.0	2,000	0.0
	小計	261,795	△ 9.5	258,774	△ 0.9	244,649	△ 5.7	245,201	0.0	225,552	△ 2.5	157,120	△ 30.3	146,507	△ 6.8
	合計	1,141,077	△ 5.4	2,239,125	80.3	1,770,431	△ 19.7	1,418,818	△ 14.8	1,325,783	△ 3.6	1,158,782	△ 12.6	1,170,439	1.0

注：公園等広域的なものはそで行われるイベントを元に算出

資料：環境産業部観光振興課

把握手法の見直しを行っている一部観光地点については明記していない

財 政

一般会計・特別会計決算の推移

年 度	歳 入			
	総 額	前年度比 (%)	一般会計	特別会計
平成21年度	44,611,560,185	108.7	28,645,272,769	15,966,287,416
22	42,464,057,358	95.2	26,608,121,344	15,855,936,014
23	46,777,939,932	110.2	29,907,233,105	16,870,706,827
24	41,200,851,219	88.1	25,562,239,971	15,638,611,248
25	41,690,463,794	101.2	26,146,153,057	15,544,310,737
26	43,060,875,600	103.3	27,244,952,045	15,815,923,555
27	45,115,852,995	108.2	28,992,349,471	16,123,503,524
28	46,106,067,193	102.2	29,888,884,319	16,217,182,874

一般会計歳入決算額・当初予算額の推移

単位：千円

種 別	平成27年度	28		29
	決算額	決算額	構成比 (%)	当初予算額
総 額	28,992,349	29,888,884	100.0	28,355,000
市 税	5,946,144	5,956,432	19.9	5,916,210
地 方 譲 与 税	278,756	273,386	0.9	261,000
利 子 割 交 付 金	8,914	7,417	0.0	3,000
配 当 割 交 付 金	19,014	9,207	0.0	13,000
株 式 等 譲 渡 所 得 割 交 付 金	13,086	4,879	0.0	6,000
地 方 消 費 税 交 付 金	1,135,031	1,007,477	3.4	982,000
ゴ ル フ 場 利 用 税 交 付 金	76	37	0.0	30
自 動 車 取 得 税 交 付 金	34,902	39,596	0.1	46,000
地 方 特 例 交 付 金	17,464	16,232	0.1	17,000
地 方 交 付 税	8,983,238	8,918,509	29.8	8,400,000
交 通 安 全 対 策 特 別 交 付 金	8,879	8,303	0.0	7,000
分 担 金 及 び 負 担 金	114,678	93,982	0.3	98,343
使 用 料 及 び 手 数	416,796	405,386	1.4	401,534
国 庫 支 出 金	3,979,876	4,110,224	13.8	4,072,252
県 支 出 金	2,086,647	1,944,085	6.5	2,214,275
財 産 附 収 入 金	214,121	25,270	0.1	9,576
寄 附 入 金	39,096	42,702	0.1	48,000
繰 上 入 金	338,560	696,131	2.3	1,409,629
繰 越 入 金	817,433	1,076,348	3.6	250,000
諸 収 入 金	723,238	645,681	2.2	569,651
市 債 入 債	3,816,400	4,607,600	15.5	3,630,500

資料：総務部財政課

特別会計決算額・当初予算額の推移

単位：千円

種 別	平成27年度		28		29
	歳入決算額	歳出決算額	歳入決算額	歳出決算額	当初予算額
総 額	16,123,498	15,604,816	16,217,178	15,718,519	15,488,761
簡 易 水 道 事 業	450,651	450,648	589,672	589,569	137,705
農 業 集 落 排 水 事 業	14,291	13,927	15,074	14,686	15,029
浄 化 槽 整 備 事 業	159,946	159,259	175,411	174,718	200,275
浅 内 財 産 区	3,281	2,586	3,430	2,519	3,565
常 盤 財 産 区	3,246	3,246	7,220	6,378	3,673
鶴 形 財 産 区	2,579	2,579	1,451	1,451	2,599
檜 山 財 産 区	1,905	1,905	4,218	697	3,299
国民健康保険(事業勘定)	7,864,252	7,427,773	7,686,947	7,311,904	7,356,821
後 期 高 齢 者 医 療	606,455	605,558	616,709	616,543	620,267
介 護 保 険 (保 険 事 業 勘 定)	6,987,285	6,907,728	7,087,535	6,970,543	7,138,180
介 護 保 険 (介 護 ナーシ 事 業 勘 定)	29,607	29,607	29,511	29,511	7,348

資料：総務部財政課

市税負担額の推移

単位：円・人

年度	市税決算額	人口	1人当たりの負担額	世帯数	1世帯当たりの負担額
平成22年度	6,276,750,187	59,985	104,639	24,551	255,662
23	6,174,192,973	59,204	104,287	24,524	251,761
24	6,019,805,878	58,527	102,855	24,679	243,924
25	6,075,929,116	57,564	105,551	24,656	246,428
26	6,109,891,343	56,592	107,964	24,666	247,705
27	5,946,144,041	55,784	106,592	24,618	241,536
28	5,956,432,080	54,887	108,552	24,585	242,279

注：人口及び世帯数は各年度3月31日、市税負担額については各年度5月31日

資料：総務部税務課

単位：円

歳		出	
総 額	前年度比 (%)	一 般 会 計	特 別 会 計
43,628,626,136	-	28,050,635,524	15,577,990,612
41,555,902,340	95.2	26,017,724,573	15,538,177,767
45,344,659,226	109.1	29,341,208,850	16,003,450,376
40,093,142,075	88.4	24,894,036,927	15,199,105,148
40,624,049,061	101.3	25,612,567,923	15,011,481,138
41,731,967,645	102.7	26,427,519,041	15,304,448,604
43,520,820,400	104.3	27,916,001,549	15,604,818,851
44,867,873,749	103.1	29,149,351,633	15,718,522,116

資料：総務部財政課

一般会計歳出決算額・当初予算額の推移

目的別

単位：千円

種 別	平成27年度	28		29
	決 算 額	決 算 額	構成比 (%)	当初予算額
総額	27,916,002	29,149,352	100.0	28,355,000
会議費	253,416	231,872	0.8	230,741
総務費	4,596,692	5,565,167	19.1	3,878,421
民生費	9,829,627	9,991,252	34.3	10,408,625
衛生費	1,618,794	1,833,990	6.3	1,884,724
労働費	27,791	29,132	0.1	32,311
農林水産業費	1,039,583	1,083,288	3.7	1,107,209
商工費	1,126,520	1,033,069	3.5	1,050,293
土木費	2,521,800	3,078,200	10.6	3,274,647
消費財費	1,469,961	1,334,429	4.6	1,179,442
教育費	2,636,103	2,158,353	7.4	2,320,805
災害復旧費	17,558	5,746	0.0	500
公債費	2,778,157	2,804,854	9.6	2,967,282
予備費	-	-	0.0	20,000

性質別

種 別	平成27年度	28		29
	決 算 額	決 算 額	構成比 (%)	当初予算額
総額	27,916,001	29,149,352	100.0	28,355,000
人件費	3,931,259	3,846,971	13.2	3,602,295
物件修繕費	3,428,810	3,708,816	12.7	3,722,409
維持補助費	172,688	165,117	0.6	847,319
扶助費	5,437,005	5,861,111	20.1	6,203,910
補助費	4,075,509	3,968,983	13.6	3,919,130
投資的経費	4,109,918	5,271,041	18.1	3,854,949
普通建設事業費	4,092,360	5,265,295	18.1	3,854,449
災害復旧事業費	17,558	5,746	0.0	500
公債費	2,778,157	2,804,854	9.6	2,967,282
積立基金	921,957	512,229	1.8	85,363
投資及び出資	77,818	79,850	0.3	92,470
貸付金	426,104	421,553	1.4	444,020
繰出金	2,556,776	2,508,827	8.6	2,615,853

資料：総務部財政課

税目別市税収入状況の推移

単位：千円・%

種別	平成26年度			27			28		
	調定額	収入金額	収入率	調定額	収入金額	収入率	調定額	収入金額	収入率
総額	6,804,337	6,109,796	89.8	6,572,670	5,945,781	90.5	6,567,949	5,956,159	90.7
市民税	2,576,274	2,405,959	93.4	2,523,661	2,371,019	94.0	2,526,157	2,378,004	94.1
個人	1,995,154	1,838,804	92.2	1,972,889	1,834,344	93.0	2,023,164	1,888,755	93.4
法人	581,120	567,155	97.6	550,772	536,675	97.4	502,993	489,249	97.3
固定資産税	3,584,875	3,071,153	85.7	3,411,394	2,946,443	86.4	3,394,063	2,940,219	86.6
軽自動車税	143,540	133,036	92.7	146,639	137,343	93.7	164,747	154,954	94.1
市たばこ税	498,104	498,104	100.0	489,470	489,470	100.0	480,960	480,960	100.0
鉱産税	-	-	-	-	-	-	-	-	-
特別土地保有税	-	-	-	-	-	-	-	-	-
入湯税	1,544	1,544	100.0	1,506	1,506	100.0	2,022	2,022	100.0

資料：総務部税務課

選 舉 · 行 政

市長選挙の結果

執行年月日	天候	当日の有権者数			投票者数			投票率(%)			定数	立候補者数	備考
		計	男	女	計	男	女	計	男	女			
H18.4.23	晴	53,055	24,379	28,676	42,614	42,614	19,358	80.32	79.40	81.10	1	1	
H22.4.18	晴	/	/	/	/	/	/	/	/	/	1	1	無投票
H26.4.20	晴	48,786	22,172	26,614	34,661	15,655	19,006	71.05	70.61	71.41	1	2	

資料：選管事務局

市議会議員選挙の結果

執行年月日	天候	当日の有権者数			投票者数			投票率(%)			定数	立候補者数
		計	男	女	計	男	女	計	男	女		
H18.4.23	晴	53,055	24,379	28,676	42,613	19,356	23,257	80.32	79.40	81.10	28	35
H22.4.18	晴	50,940	23,279	27,661	36,008	16,350	19,658	70.69	70.23	71.07	26	30
H26.4.20	晴	48,786	22,172	26,614	34,661	15,655	19,006	71.05	70.61	71.41	22	30

資料：選管事務局

県知事選挙の結果

執行年月日	天候	当日の有権者数			投票者数			投票率(%)			定数	立候補者数	備考
		計	男	女	計	男	女	計	男	女			
H25.4.7	雨	/	/	/	/	/	/	/	/	/	1	1	無投票
H29.4.9	曇	47,704	21,765	25,939	28,413	12,984	15,429	59.56	59.66	59.48	1	3	

資料：選管事務局

県議会議員選挙の結果

執行年月日	天候	当日の有権者数			投票者数			投票率(%)			定数	立候補者数
		計	男	女	計	男	女	計	男	女		
H27.4.12	曇	48,251	21,925	26,326	30,368	13,912	16,456	62.94	63.45	62.51	4	6
H29.4.9	曇	47,660	21,740	25,920	27,983	12,794	15,189	58.71	58.85	58.60	1	2

資料：選管事務局

衆議院議員選挙の結果

執行年月日	天候	当日の有権者数			投票者数			投票率(%)			定数	立候補者数
		計	男	女	計	男	女	計	男	女		
H26.12.14	雪	48,885	22,236	26,649	26,304	12,447	13,857	53.81	55.98	52.00		
		48,885	22,236	26,649	26,305	12,448	13,857	53.81	55.98	52.00	1	3
H29.10.22	雨	47,841	21,870	25,971	29,137	13,466	15,671	60.90	61.57	60.34		
		47,841	21,870	25,971	29,143	13,470	15,673	60.92	61.59	60.35	1	3

上段：比例代表、下段：小選挙区

資料：選管事務局

参議院議員選挙の結果

執行年月日	天候	当日の有権者数			投票者数			投票率(%)			定数	立候補者数
		計	男	女	計	男	女	計	男	女		
H25.7.21	晴	49,771	22,681	27,090	27,504	12,853	14,651	55.26	56.67	54.08		
		49,771	22,681	27,090	27,511	12,856	14,655	55.28	56.68	54.10	1	4
H28.7.10	雨	48,963	22,402	26,561	30,080	13,931	16,149	61.43	62.19	60.80		
		48,963	22,402	26,561	30,083	13,933	16,150	61.44	62.20	60.80	1	3

上段：比例代表、下段：選挙区

資料：選管事務局

選挙人名簿登録者数の推移

各年9月2日

年度	総数	男	女
平成22年度	51,342	23,497	27,845
23	50,891	23,303	27,588
24	50,371	23,007	27,364
25	49,754	22,664	27,090
26	49,067	22,351	26,716
27	48,555	22,133	26,422
28	48,737	22,273	26,464
29	47,947	21,924	26,023

資料：選管事務局

投票区別投票率(能代地区)

単位：%

投票区	H26. 4. 20 市長	H26. 4. 20 市議会議員	H29. 4. 9 知事	H29. 4. 9 県議会議員	H29. 10. 22 衆議院議員		H28. 7. 10 参議院議員	
					比 例 代 表	小 選 区	比 例 代 表	選 挙 区
総	69.61	69.62	59.25	58.52	60.41	60.42	60.72	60.73
1 淳城西小学校(旧淳一小)	68.62	68.62	57.14	56.48	56.78	56.78	57.53	57.53
2 秋田県立能代工業高等学校	72.88	72.88	58.13	57.81	59.82	59.82	60.55	60.55
3 市役所第4庁舎市民ホール	74.54	74.54	60.72	60.05	60.87	60.87	64.37	64.37
4 市役所仮庁舎	69.22	69.22	廃止	廃止	廃止	廃止	62.77	62.77
5 ふれあいプラザ	74.70	74.70	65.98	65.36	64.74	64.74	65.92	65.98
6 市民体育館	72.61	72.61	廃止	廃止	廃止	廃止	廃止	廃止
7 まつばら保育園	73.91	73.91	65.56	65.17	67.06	67.15	66.43	66.43
8 (欠番)	-	-	-	-	-	-	-	-
9 淳城南小学校(旧淳三小)	68.66	68.66	61.69	60.46	59.69	59.69	59.93	59.93
10 勤労青少年ホーム	66.88	66.88	58.40	57.67	60.94	61.03	60.54	60.54
11 シルバー人材センター	66.69	66.69	57.36	56.52	59.81	59.81	60.18	60.18
12 秋田県立能代松陽高等学校	64.82	64.82	55.08	54.24	57.69	57.69	58.07	58.07
13 第二中学校	66.97	66.97	61.72	60.74	61.09	61.09	60.33	60.33
14 鳥形自治会館	78.92	78.92	78.16	77.59	73.30	73.30	68.48	68.48
15 比八田集会所	80.56	80.56	77.27	76.52	77.52	77.52	74.31	74.31
16 向能代地域センター	64.95	64.95	56.73	55.80	60.21	60.28	61.45	61.45
17 落合自治会館	60.07	60.07	54.13	53.65	53.99	53.99	54.35	54.35
18 朴瀬多目的研修集会施設	71.12	71.12	67.79	67.79	65.67	65.67	61.15	61.15
19 竹生小学校	68.32	68.32	62.12	62.23	62.59	62.59	66.31	66.31
20 東雲中学校	68.51	68.59	53.73	53.18	55.80	55.80	58.59	58.59
21 (欠番)	-	-	-	-	-	-	-	-
22 真壁地自治会館	71.28	71.28	60.58	59.24	59.02	59.02	57.55	57.55
23 山谷集会所	79.38	79.38	70.75	70.75	72.41	72.41	69.80	69.80
24 荻橋集会所	75.81	75.81	62.46	62.46	64.77	64.77	61.02	61.02
25 天内会館	79.67	79.67	73.21	73.21	70.06	70.06	72.57	72.57
26 常盤の里交流センター	82.91	82.91	63.06	62.61	66.36	66.36	64.62	64.62
27 久喜沢集会所	72.55	72.55	52.50	52.50	52.31	52.31	56.94	56.94
28 大柄集会所	87.88	87.88	68.42	68.42	70.21	70.21	72.28	72.28
29 浅内自治会館	76.22	76.11	61.16	60.67	59.86	59.86	60.74	60.74
30 旧福田保育園	72.35	72.35	58.79	58.33	58.30	58.45	56.49	56.64
31 旧河戸川保育所	74.34	74.34	廃止	廃止	廃止	廃止	廃止	廃止
32 小野沢児童館	85.11	85.11	78.72	76.60	73.91	73.91	83.33	83.33
33 第四小学校	66.19	66.19	58.61	57.71	60.38	60.38	58.45	58.45
34 長崎集会所	65.20	65.20	52.87	51.78	56.19	56.19	55.52	55.52
35 南地域センター	67.67	67.67	57.16	56.51	58.24	58.24	58.92	58.92
36 東能代幼稚園・保育園	67.37	67.37	56.61	55.92	61.98	61.98	61.24	61.24
37 鹹淵会館	71.75	71.75	60.30	58.21	64.18	64.18	62.92	62.92
38 東部公民館	78.85	78.85	65.40	65.14	66.80	66.80	64.96	64.96
39 檜山地域センター	86.15	86.15	66.23	65.71	63.16	63.16	71.17	71.17
40 母体会館	88.97	88.97	71.71	71.71	69.17	69.17	73.91	73.91
41 上中沢集会所	75.15	75.15	54.11	53.97	54.19	54.19	54.97	54.97
42 鶴形地域センター	83.74	83.74	72.50	71.65	68.32	68.32	71.03	71.03
43 轟集会所	79.27	79.27	74.43	74.29	75.00	75.00	74.58	74.58

資料：選管事務局

投票区別投票率(二ツ井地区)

単位：%

投票区	H26. 4. 20 市長	H26. 4. 20 市議会 議員	H29. 4. 9 知事	H29. 4. 9 県議会 議員	H29. 10. 22 衆議院議員		H28. 7. 10 参議院議員	
					比 例 代 表	小 選 区	比 例 代 表	選 挙 区
総	77.69	77.68	61.02	59.68	63.44	63.45	64.96	64.96
1 秋田県立二ツ井高等学校	74.82	74.82	55.81	54.41	61.32	61.32	61.92	61.92
2 (欠番)	-	-	-	-	-	-	-	-
3 二ツ井公民館(旧福祉会館)	74.98	74.98	56.21	55.04	61.03	61.13	62.46	62.46
4 二ツ井中学校	79.22	79.22	58.91	57.50	63.42	63.42	66.10	66.10
5 下田平部落集会所	76.47	76.47	73.44	73.44	70.87	70.87	68.18	68.18
6 麻生会館	76.62	76.62	61.03	58.25	64.58	64.58	62.94	62.94
7 小繋会館	77.02	77.02	71.31	69.92	70.51	70.51	72.50	72.50
8 きみまち子ども園	71.76	71.76	58.68	57.49	59.34	59.34	61.87	61.87
9 種公民館	84.17	83.78	69.80	69.39	65.29	65.29	67.18	67.18
10 子育て支援センターさんぼえむ	83.94	83.94	73.45	73.45	69.47	69.47	75.00	75.00
11 田ノ沢生活改善センター	78.99	78.99	73.58	73.58	73.08	73.08	70.80	70.80
12 二ツ井公民館馬子岱分館	83.93	83.93	82.18	80.20	80.00	80.00	78.43	78.43
13 (欠番)	-	-	-	-	-	-	-	-
14 外面児童館	82.73	82.73	71.54	70.77	68.94	68.94	72.73	72.73
15 羽立会館	79.94	79.94	57.89	56.97	61.78	61.78	65.57	65.57
16 二ツ井町富根土地改良区事務所	77.33	77.33	57.09	55.33	60.16	60.16	59.79	59.79
17 駒形部落集会所	86.93	86.93	76.19	76.19	77.03	77.03	75.00	75.00
18 切石コミュニティセンター	75.56	75.56	59.05	56.92	60.34	60.34	64.04	64.04
19 農林漁家婦人活動促進施設	82.05	82.05	61.66	59.97	63.74	63.74	62.74	62.74
20 小掛部落会館	80.10	80.10	68.02	66.50	69.07	69.07	68.63	68.63
21 鬼神公民館	82.96	82.96	66.67	65.22	69.34	69.34	70.63	70.63
22 田代生活改善センター	80.00	80.00	66.67	65.89	66.94	66.94	75.94	75.94
23 二ツ井公民館濁川分館	57.14	57.14	廃止	廃止	廃止	廃止	廃止	廃止

資料：選管事務局

市議会本会議開催状況の推移

年次	会期	開議	議案件数								請願・陳情件数						
			総数	可決	承認	認定	継続	同意	否決	審議未了	総数	採択	不採択	継続	取り下げ	審議未了	一部採択
平成23年	81	23	142	123	12	2	-	5	-	-	22	10	6	2	-	-	4
24	73	21	132	109	12	2	-	8	1	-	19	6	8	-	-	-	5
25	75	23	115	103	4	3	-	3	2	-	16	3	8	1	1	-	3
26	81	23	131	114	4	3	-	10	-	-	28	5	17	2	1	-	3
27	74	22	123	107	8	3	-	5	-	-	16	7	5	-	-	-	4
28	74	21	105	88	7	3	-	6	1	-	12	1	10	-	1	-	-
29	79	21	123	100	12	3	-	5	2	-	15	4	11	-	-	-	-

資料：議会事務局

市議会委員会開催状況の推移

単位：日

年次	総数	総務企画委員会	文教民生委員会	産業建設委員会	環境産業委員会	建設委員会	特別委員会
平成23年	38	7	7	/	8	7	9
24	36	6	6	/	6	6	12
25	36	7	7	/	7	7	8
26	31	7	7	5	2	2	8
27	24	6	6	6	/	/	6
28	25	6	6	6	/	/	7
29	29	6	6	6	/	/	11

注：平成26年5月より環境産業委員会・建設委員会を統合し、産業建設委員会に変更

資料：議会事務局

部門別職員数の推移

各年4月1日

年次	総数	議会	総務	税務	民生	衛生	農林水産	商工	土木	教育	公営企業等
平成22年	556	6	105	29	91	39	26	26	44	126	64
23	539	6	102	29	87	36	25	27	43	119	65
24	515	6	102	28	87	32	29	27	43	96	65
25	469	6	105	26	81	29	28	25	44	63	62
26	454	6	109	25	74	26	28	24	45	56	61
27	454	6	116	26	72	26	27	23	45	52	61
28	452	6	117	26	71	25	27	25	45	52	58
29	452	6	118	25	78	27	27	22	43	48	58

注：再任用短時間勤務職員を含む

資料：総務部総務課

職種・年齢別職員数

平成29年4月1日

年齢	総数	一般行政職	税務職	医師・栄養士	看護・保健職	福祉職	企業職	技能労務職	教育職	構成比(%)
総数	452	344	29	1	13	20	18	24	3	100.0
19歳以下	3	3								0.7
20～23	22	19	1		1		1			4.9
24～27	20	17	1				2			4.4
28～31	19	12	2	1	2		2			4.2
32～35	29	25	3			1				6.4
36～39	55	45	1		4	2	3			12.2
40～43	73	62	5			2	2	2		16.1
44～47	59	44	6		2	1	3	1	2	13.1
48～51	49	34	3		2		3	6	1	10.8
52～55	47	34	2			4		7		10.4
56歳以上	76	49	5		2	10	2	8		16.8

注：再任用短時間勤務職員を含む

資料：総務部総務課

付 録

歴代市長

歴 順	氏 名	就任年月日	退任年月日
初 代	齊 藤 滋 宣	平成 18. 4. 23	平成 22. 4. 22
2	齊 藤 滋 宣	平成 22. 4. 23	平成 26. 4. 22
3	齊 藤 滋 宣	平成 26. 4. 23	在 任 中

資料：総務部総務課

歴代副市長

歴 順	氏 名	就任年月日	退任年月日
初 代	武 田 哲 也	平成 18. 6. 15	平成 20. 3. 31
2	今 井 一	平成 20. 4. 1	平成 22. 3. 31
3	鈴 木 一 眞	平成 22. 6. 10	平成 26. 6. 9
4	鈴 木 一 眞	平成 26. 6. 10	在 任 中

資料：総務部総務課

歴代市議会議長

歴 順	氏 名	就任年月日	退任年月日
初 代	藤 原 良 範	平成 18. 5. 23	平成 20. 6. 11
2	藤 原 良 範	平成 20. 6. 11	平成 22. 4. 22
3	武 田 正 廣	平成 22. 5. 18	平成 24. 6. 6
4	後 藤 健	平成 24. 6. 6	平成 26. 4. 22
5	後 藤 健	平成 26. 5. 20	平成 28. 6. 7
6	武 田 正 廣	平成 28. 6. 7	在 任 中

資料：議会事務局

歴代市議会副議長

歴 順	氏 名	就任年月日	退任年月日
初 代	山 谷 公 一	平成 18. 5. 23	平成 20. 6. 11
2	山 谷 公 一	平成 20. 6. 11	平成 22. 4. 22
3	薩 摩 博	平成 22. 5. 18	平成 24. 6. 6
4	薩 摩 博	平成 24. 6. 6	平成 26. 4. 22
5	庄 司 紘 八	平成 26. 5. 20	平成 28. 6. 7
6	畠 山 一 男	平成 28. 6. 7	在 任 中

資料：議会事務局

能代市行政組織図及び職員数の状況

(平成29年4月1日現在)

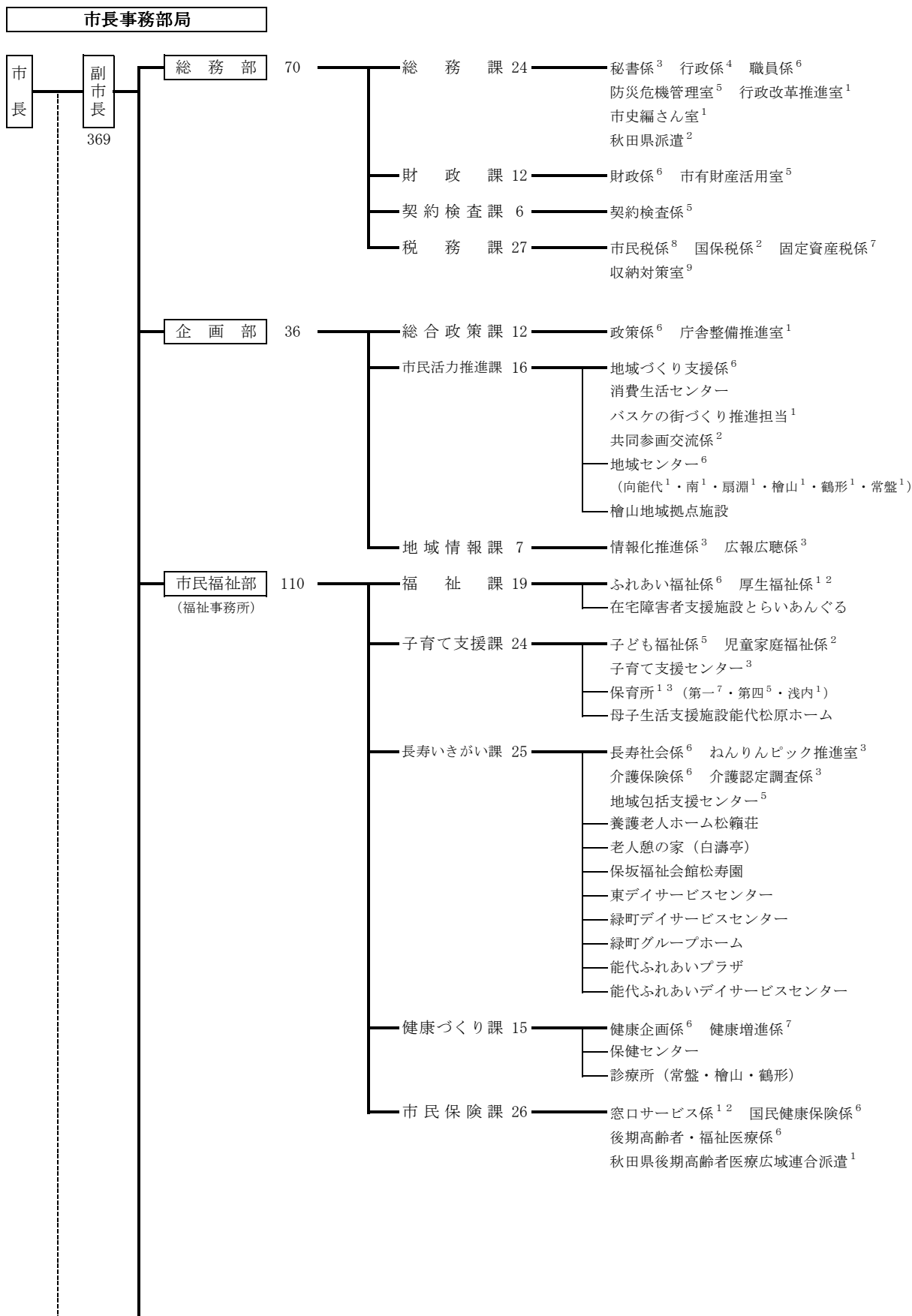

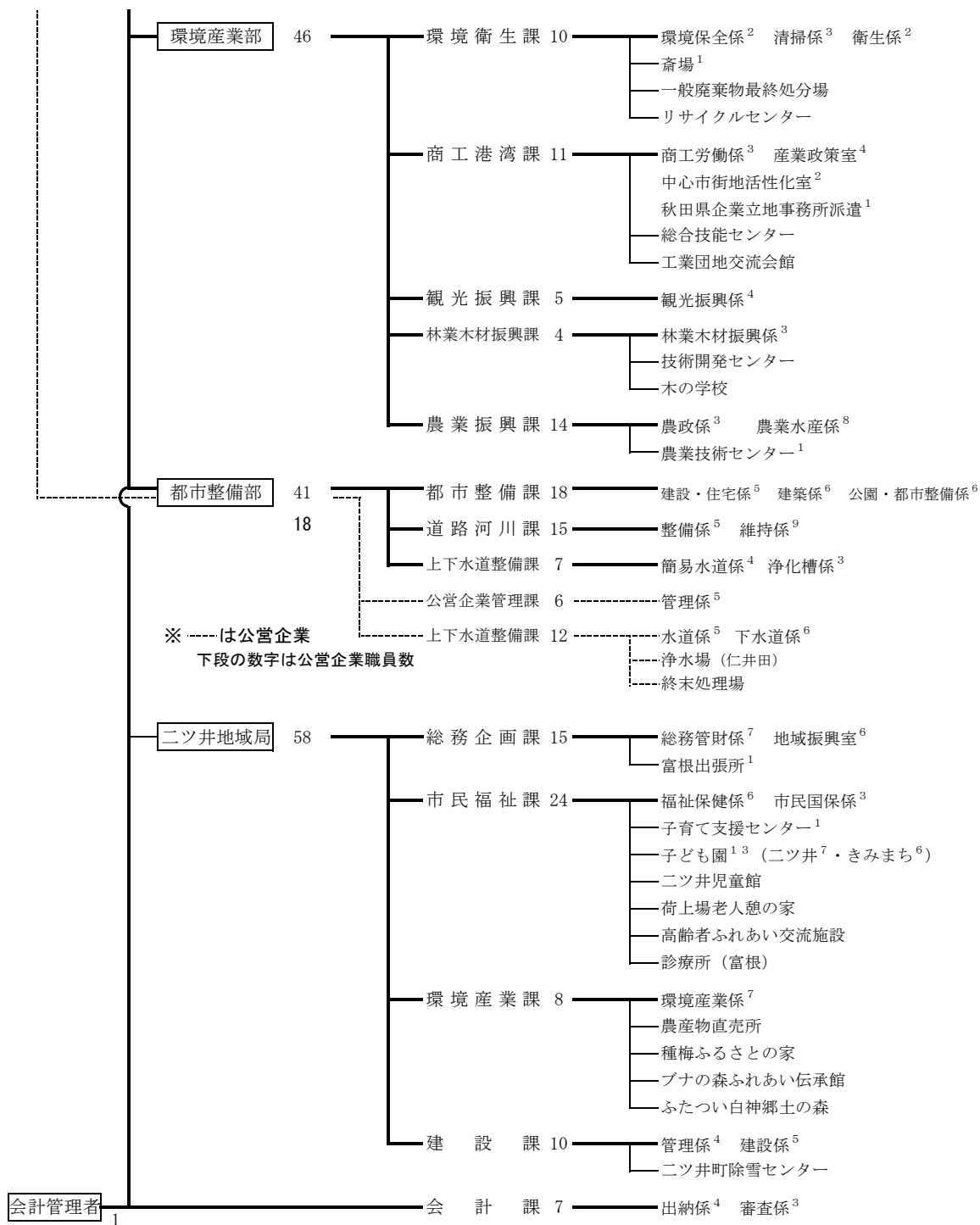

議 決 機 関

議 会 — 事 務 局 6 — 庶務係² 議事調査係³

行 政 委 員 会

選挙管理委員会 — 事 務 局 3 — 選挙係²

監査委員 — 事 務 局 3 — 監査係²

農業委員会 — 事 務 局 5 — 農地係⁴

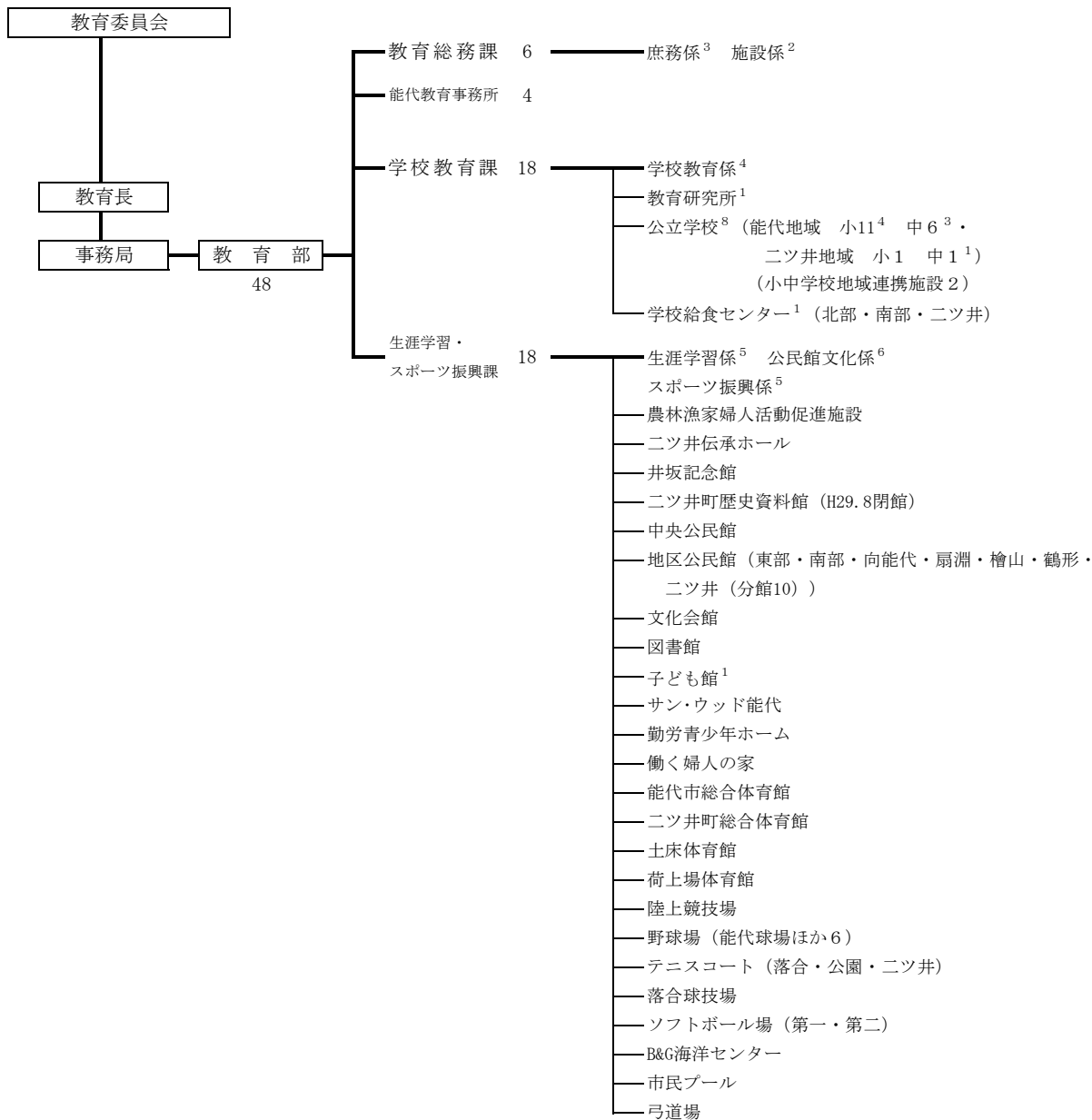

(平成29年4月1日現在)

部局	市長	議会	選管	監査	農委	教委	企業	計
定数	487	8	3	4	9	133	50	694
現員	369	6	3	3	5	48	18	452

※農業振興課：秋田県併任職員1人含まない
 ※特別職（市長・副市長）含まない
 ※教育長、監査委員含まない

市内主要官公庁等一覧

名 称	所 在 地	電話番号
(市役所及び出張所等)		
能代市役所	上町1番3号	本庁代 52-2111
能代市役所二ツ井地域局	二ツ井町字上台1番地1	地域局(代) 73-2111
能代市向能代地域センター	向能代字上野越83番地	52-6318
能代市南地域センター	河戸川字南後田134番地1	89-2324
能代市扇淵地域センター	扇田字道地155番地1	58-3100
能代市檜山地域センター	檜山字霧山下104番地	58-3101
能代市鶴形地域センター	字鶴形70番地	58-3211
能代市常盤地域センター	常盤字堂回90番地	59-2111
能代市富根出張所	二ツ井町飛根字富根144番地1	75-2111
市民サービスセンター	柳町11番11号	55-3477
(社会・研修及び体育施設)		
能代市中央公民館	追分町4番26号	54-8141
能代市二ツ井公民館	二ツ井町字下野家後49番地	73-2590
能代市文化会館	追分町4番26号	54-8141
能代市立図書館	〃	54-1114
能代市勤労青少年ホーム	〃	55-1585
能代市働く婦人の家	〃	54-8210
能代市子ども館	大町10番1号	52-1277
井坂記念館	御指南町25番地	54-1289
サン・ウッド能代	萩の台1番28号	52-3121
広域交流センター	字海詠坂3番地2	54-5300
旧料亭金勇	柳町13番8号	55-3355
バスケミュージアム	島町11番23号	88-8876
島町新拠点	島町10番8号	89-1414
能代市総合体育館	大町9番53号	54-3607
能代球場 (山田久志サブマリスタジアム)	落合字下台3番地	54-8994
能代市B&G海洋センター	落合字亀谷地1番地65	54-4419
能代市民プール	万町8番50号	54-9445
能代市土床体育館	落合字亀谷地1番地65	54-4419
能代市弓道場	落合字亀谷地1番地65	54-4419
二ツ井町総合体育館	二ツ井町字上台60番地	73-6111
荷上場体育館	二ツ井町荷上場字鍋良子出口1番地1	73-3772
二ツ井球場	二ツ井町字稗川原113番地	73-6200
二ツ井テニスコート	二ツ井町字滑良子川端40番地	73-5016
スポーツリゾートセンター (アリナス)	落合字下台2番地1	54-9200
(福祉施設)		
能代ふれあいプラザ「サンピノ」	上町12番32号	89-5530
切石コミュニティセンター	二ツ井町切石字山根64番地4	73-5852
母子生活支援施設 (能代松原ホーム)	住吉町5番1号	52-5043
在宅障害者支援施設 (とらいあんぐる)	万町10番4号	89-6333
養護老人ホーム (松籟荘)	緑町9番41号	52-6149
老人憩の家 (白濤亭)	落合字大開1番地1	54-1650
荷上場老人憩の家	二ツ井町荷上場字鍋良子出口1番地1	73-5500
保坂福祉会館 (松寿園)	追分町4番26号	54-8465
能代市東デイサービスセンター	字宮ノ前2番地1	58-2614
能代市緑町デイサービスセンター	緑町7番17号	89-2700
能代市緑町グループホーム	緑町7番17号	54-8511
能代ふれあいデイサービスセンター	上町12番32号	89-5560
高齢者ふれあい交流施設「ゆっちゃん」	二ツ井町字下野家後97番地	88-8426

名 称	所 在 地	電話番号
(福祉施設つづき)		
特別養護老人ホーム (海潮園)	落合字大開 1 番地 1	54-2005
特別養護老人ホーム (長寿園)	字腹鞆ノ沢 1 9 番地 1	58-3377
高齢者交流センター (おとも苑)	字腹鞆ノ沢 1 9 番地 1 0	58-5295
(その他の施設)		
能代市常盤診療所	常盤字上本郷 1 5 8 番地	59-2006
能代市檜山診療所	檜山字赤館 1 0 番地 1	58-4100
能代市鶴形診療所	字鶴形 7 0 番地	58-3211
能代市富根診療所	二ツ井町飛根字前田 3 3 番地 3	75-2222
能代市斎場	萩の台 1 0 番 7 号	52-4551
能代市保健センター	字腹鞆ノ沢 1 9 番地 3	58-2838
能代市一般廃棄物最終処分場	朴瀬字日影 5 7 番地 1 7 5	55-0454
能代市リサイクルセンター	竹生字天神谷地 1 3 1 番地	54-1345
能代市農業技術センター	向能代字トトメキ 1 0 8 番地 1	52-2247
能代市総合技能センター	扇田字柑子畑 1 番地 2 0	58-3068
能代市技術開発センター	河戸川字南西山 1 8 番地 1 9	52-5249
能代市木の学校	河戸川字南西山 1 8 番地 1 9	52-5249
能代終末処理場	向能代字平野館下起上 7 8 番地 1 8	54-6011
中央衛生処理場	河戸川字西山下 1 番地 2	54-6017
能代山本広城市町村圏組合事務局	字海詠坂 3 番地 2	89-2316
能代山本広城市町村圏組合能代消防本部	緑町 2 番 2 2 号	52-3311
独立行政法人 宇宙航空研究開発機構能代多目的実験場	浅内字下西山 1 番地	52-7123
(国関係施設など)		
東北地方整備局		
秋田港湾事務所能代港出張所	浜通町 5 3 番 9 1 号	55-1350
能代税務署	末広町 4 番 2 0 号	52-6111
能代労働基準監督署	〃	52-6151
自衛隊秋田地方協力本部能代地域事務所	〃	52-0768
東北地方整備局能代河川国道事務所	鹹淵字一本柳 9 7 番地 1	70-1001
東北森林管理局米代西部森林管理署	御指南町 3 番 4 5 号	54-5511
秋田地方検察庁能代支部能代区検察庁	大町 5 番 3 6 号	52-5117
秋田地方法務局能代支局	〃	54-4111
能代公共職業安定所	緑町 5 番 2 9 号	54-7311
秋田地方裁判所能代支部	上町 1 番 1 5 号	52-3278
秋田家庭裁判所能代支部	〃	〃
能代簡易裁判所	〃	〃
日本郵政株式会社能代郵便局	上町 9 番 1 号	52-3410
山本地域振興局総務企画部	御指南町 1 番 1 0 号	52-6203
山本地域振興局福祉環境部	〃	52-4331
山本地域振興局農林部	〃	52-2161
山本地域振興局建設部	〃	52-6101
能代山本健康福祉センター	〃	52-4331
北教育事務所山本出張所	〃	52-3369
能代警察署	日吉町 1 番 2 4 号	52-4311
能代港湾事務所	字大森山 1 番地 2	54-8246
秋田県立大学木材高度加工研究所	字海詠坂 1 1 番地 1	52-6900

名 称	所 在 地	電話番号
(報道関係施設)		
北羽新報社	西通町3番2号	54-3150
北羽新報社二ツ井支局	二ツ井町字三千苧80番地31	73-4036
秋田魁新報社能代支局	中和一丁目16番27号	54-1550
NHK能代支局	畠町7番34号	52-2201
(幼稚園)		
愛慈幼稚園	清助町2番10号	54-4050
さかき幼稚園	字田子向111番地	52-0814
(認可保育所)		
能代市第一保育所	上町12番32号	52-2610
能代市第四保育所	字東大瀬54番地1	54-6044
二ツ井子ども園	二ツ井町字下野川端2番地1	73-2620
きみまち子ども園	二ツ井町荷上場字鍋良子出口15番地1	73-5455
すぎ保育園	花園町10番21号	52-0661
能代感恩講保育所	若松町4番12号	52-7432
轟保育園	字轟73番地2	59-2342
まつばら保育園	松美町11番3号	52-2713
さんさん保育園	向能代字上野117番地2	52-5513
つばめの森保育園	字臥竜山36番地2	55-2533
あいじほいくえん	落合字下前田186	52-2131
さかき保育園	字田子向107番地3	52-0814
(認定こども園)		
淳城幼稚園・ていじょう保育園	柳町13番21号	52-4136
東能代幼稚園・保育園	字中関16番地	58-2102
能代南幼稚園 南ベビー保育園	中和二丁目1番49号	52-5854
能代カトリックこども園	景林町15番18号	52-2756
(へき地保育所)		
能代市浅内保育所	浅内字中山128番地	52-3196
(小学校)		
能代市立淳城西小学校	盤若町2番1号	52-2237
能代市立淳城南小学校	若松町2番24号	52-5329
能代市立第四小学校	字藤山3番地	52-3239
能代市立第五小学校	鯨淵字中嶋古屋布25番地	58-2178
能代市立向能代小学校	向能代字上野越25番地1	52-6249
能代市立朴瀬小学校	朴瀬字二林台65番地1	52-2725
能代市立竹生小学校	竹生字竹生18番地1	89-1343
能代市立崇徳小学校	檜山字寺田4番地8	58-5004
能代市立鶴形小学校	字町後16番地	58-3480
能代市立浅内小学校	浅内字上ノ山236番地	52-4715
能代市立常盤小学校	常盤字堂回90番地	59-2004
能代市立二ツ井小学校	二ツ井町字上台25番地1	73-2341

名 称	所 在 地	電話番号
(中学校)		
能代市立能代第一中学校	盤若町8番11号	52-2227
能代市立能代第二中学校	字豊祥岱1番地46	52-5138
能代市立能代東中学校	扇田字東扇田251番地1	58-3050
能代市立東雲中学校	向能代字トトメキ106番地1	52-5119
能代市立能代南中学校	河戸川字中野241番地	52-6452
能代市立常盤中学校	常盤字堂回90番地	59-2005
能代市立二ツ井中学校	二ツ井町字下野76番地2	73-2711
(高等学校)		
秋田県立能代高等学校	字高埜2番地1	54-2230
秋田県立能代西高等学校	真壁地字上野193番地	52-3218
秋田県立能代工業高等学校	盤若町3番1号	52-4148
秋田県立二ツ井高等学校	二ツ井町字五千苺20番地1	73-3511
秋田県立能代松陽高等学校	緑町4番7号	89-2021
(特別支援学校)		
秋田県立能代支援学校	真壁地字トトメキ沢135番地	55-0691

平成30年3月発行

能代市の統計

発行 能代市
編集 能代市企画部地域情報課
能代市上町1番3号
TEL (0185) 89-2146
